

ISSN 1987-5355



#57

2016

June, July, August

LOUCA

არქიტექტურა ინტერიერი დიზაინი

STYLE

ARCHITECTURE INTERIOR DESIGN



ფასლის დათბუნების სისტემაები

- შეაბყობოთ დანახარჯი 40%-ით გათბობასა და გაგრილებასზე.
- შეინარჩუნებენ კანსაღი მიკროკლიმატი შიგელი წლის განმავლობაში.
- დაიცავთ ხანული დაზიანებისგან.

თბილი. დაგნაზი. კლიმატი.



კარპოლისთვის უფასო

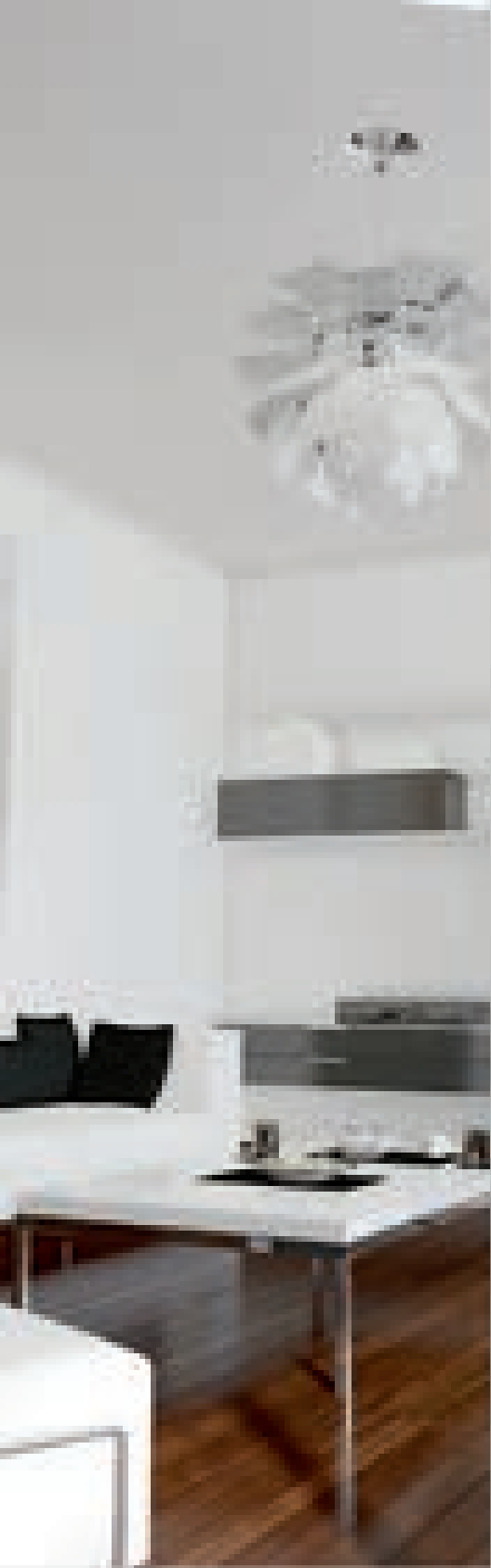

JUNG



"Luzifer" სისტემა

სამართლებრივი ინფორმაცია სანადგობო და რეკონსტრუქციის მუშაობებისთვის. სანადგობო და რეკონსტრუქციის მუშაობებისთვის. სანადგობო და რეკონსტრუქციის მუშაობებისთვის.

სამართლებრივი ინფორმაცია სანადგობო და რეკონსტრუქციის მუშაობებისთვის. სანადგობო და რეკონსტრუქციის მუშაობებისთვის.

სამართლებრივი ინფორმაცია



Association of Architects of Georgia
საქართველოს არქიტექტორთა ასოციაცია

ბათუმსაგარეო - საქართველოს არქიტექტორთა ასოციაცია
მთავარი ხელახლო - ნინო ლაღიძე
ინფორმაცია - ნინო ლაღიძე, დიმიტრი გელოვანი.
თარგმანი - ნატა კურტანიძე
კომპიუტერული გრაფიკა - თამაზ ჩხაიძე
ხელნაწი - შ.პ.ს. სტილი, დიდიკუთხედიანი კაბინეტი ქავთახიშვილი

**PUBLISHER - ASSOCIATION OF ARCHITECTS
OF GEORGIA**

CHIEF EDITOR - Nino Laghidze

INFORMATION - Nino Laghidze, Dimitri Gelovani.

TRANSLATION - Nata Kurtanidze

COMPUTER GRAPHIC - Tamaz Chkhaidze

ADVERTISEMENT - STYLE Ltd. Director Ekaterine Javakhishvili

www.archias.ge

0186 თბილისი, ვაჟა-ფშაველას გამზ. #70ა
მობ: 593 42-74-73; 599 10-56-03; 558 28-29-30

70a Vaja-Pshavela ave, 0186 Tbilisi, Georgia.
Mob: (+995) 593 42-74-73; (+995) 599 10-56-03; (+995) 558 28-29-30
<http://www.archias.ge>
<http://www.archiaward.com>
E-mail: laghidze.n@gmail.com



სარეკლამო ტექსტის შინაარსზე
რედაქციის პასუხს არ აკისრებს

არქიტექტორებისა და დიზაინერების საყურადღებოდ!

საქართველოს არქიტექტორთა ასოციაცია და ჟურნალი "სტილი" აცხადებს თქვენთან თანამშრომლობას.
გთხოვთ, მოგვანოვოთ თქვენს მიერ ხელმოწერილი არქიტექტურულ-დიზაინერული პროექტები. მათ შორის საუკეთესოები განთავსებული იქნება ჟურნალი "სტილის" მომდევნო ნომერებში, ხისთვისაც წინასწარ გიხდით მადლობას.
ჟურნალის ხელმოწერა იტოვებს უფლებას გაცნობოთ მასალის მომზადებისა და პუბლიკაციისათვის აუცილებელი პირობა - ჟურნალში გამოსაქვეყნებელი მონიჭებული ნაშრომდგენი იქნას მისი ამასხველი ფოტო-მასალის მალაქმხატვრული ხაზისხით - ავტომატურ უხეხვე-
ცის მონიჭების პროცესის დროგადაღება.
დაზუსტდეს თანავეცხოვრება ვინაობა!



ფორსაიტი

365421
6301083

განათობის ავტონომიური კომპანია



თბილისი: 50 40600000 | 500000 12-ს | 400000 5000000000 d. 1

www.newlight.ge

საკონსტრუქციო ფორსაიტი



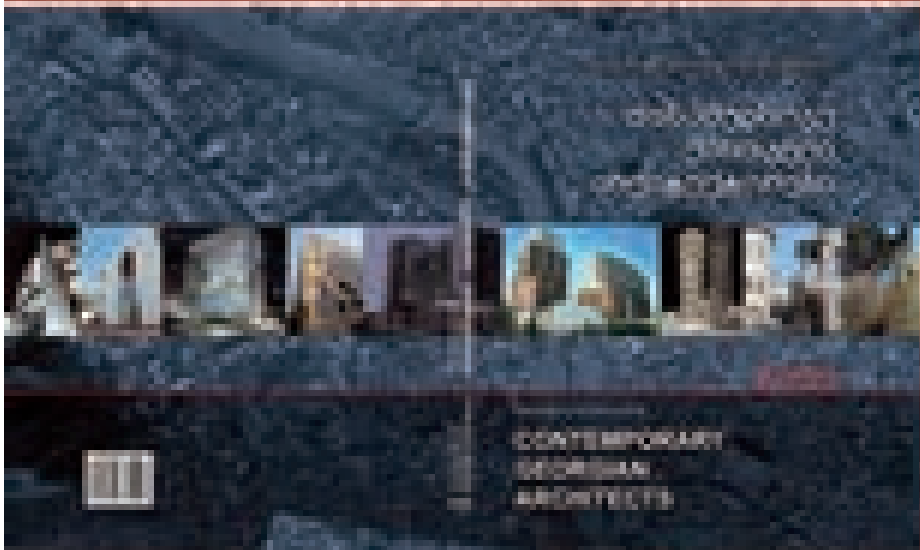

„საქართველოს არქიტექტორთა ასოციაცია“ და ჟურნალი STYLE -ს ეგიდით გამოიცა წიგნი - "საქართველოს არქიტექტურა & თანამედროვე ქართველი არქიტექტორები". გამოცემა გაყიდვაშია თბილისის წიგნის მაღაზიებში.

წიგნის - "საქართველოს არქიტექტურა & თანამედროვე ქართველი არქიტექტორები" - გამოცემა, პროექტის პირველი ეტაპია.

დამყვებულია წიგნის II ნაწილზე მუშაობა. დაგეგმილი გვაქვს, იგი, კვლავ საინტერესოდ განვაგრძოთ, მითუმეტეს, რომ ინტერესი პროფესიონალების მხრიდან მზარდია.

დაგვიკავშირდით მისამართზე:
ვაჟა-ფშაველას გამზ. 70ა
მობ: +995 593 42 74 73
E-mail: laghidze.n@gmail.com
www.archias.ge

“Georgian Architecture & Contemporary Georgian Architects” - Book

Project organizers: STYLE Magazine, Association of Architects of Georgia

“Georgian Architecture & Contemporary Georgian Architects” is only the beginning of our project. We started work on the second volume of the book, in which we hope to further explore the past and present of Georgian art, especially considering that the professionals already start to show increasing interest toward our activity.

please contact us at the following address:
70a Vaja-Pshavela ave., Tbilisi, Georgia;
Mobile: +995 593-427473
E-mail: laghidze.n@gmail.com
www.archias.ge

შეადგენა წიგნის მეორე ნაწილი

გამოცემაში მონაწილეობის შესრულებას
დაგვიკავშირდით:

e-mail: laghidze.n@gmail.com

aquanit

Tiles fall into place.

Aquanit Shower Tile

Aquanit tile works best and fits perfectly when the tile is designed to cover the entire bathroom. Aquanit Shower Tiles, available here and at our dealers, fit your shower and offer an elegant and subtle solution to address your aesthetic, installation, design, Aquanit is elegant and subtle, making it an essential component of your master bathroom design.



Aquanit Shower Tiles fall into place. A multi-layered design, it consists of two layers between the outer range from 1/4" to 1/2" thick, based on the thickness of the substrate and the type of application area. Aquanit Shower Tiles, which enable you to choose among many design choices to create a look that is perfect for you. A total solution for your bathroom with an elegant look and better system.



604-910-0111 x403 35703

 **seranitgroup**

seranitgroup.com |  seranitgroup

For more information about Aquanit, please visit our website seranitgroup.com or

სარჩევი Content

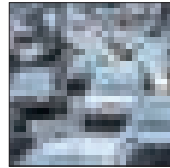

ინოვაცია
ავტოპარკირების შესახებ

40



ქალაქი CITY

საკრებულოს გადაწყვეტილებით, თბილისის ცენტრალურ უბნებში საცხოვრებელ სახლებზე კ2 კოეფიციენტის გადამტეხაზე შეზღუდვა დამტკიცდა

15

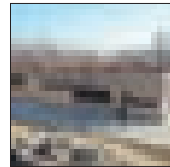

სახლი HOUSE

ვიზიტორთა ცენტრი
Visitors Centre

43



მიწათსარგებლობის
გენერალური გეგმის
განახლება

18



სასტუმრო რიქსოსი
Rixos Hotel Borjomi

46



სივრცე "უნივერსიტეტი",
ქალაქის ცენტრის ურბანული
ფორტიფიკაციის სისტემის
ერთი შემადგენელი

20



კერძო სახლი
Family House

50

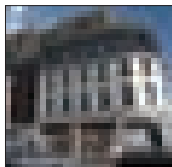

ღია არქიტექტურული
კონკურსი

28

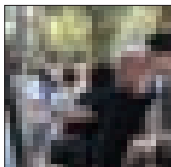

გუდიაშვილის მოედნის
პროექტების პრეზენტაცია
Reconstruction of
Historic Gudiashvili
Square

32



ხსოვნა, როგორც
სიცოცხლის გაგრძელება

34

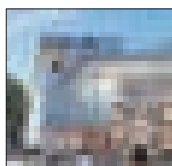

უოფილი უნივერსალ
"თბილისის"
რეკონსტრუქციის თაობაზე

38

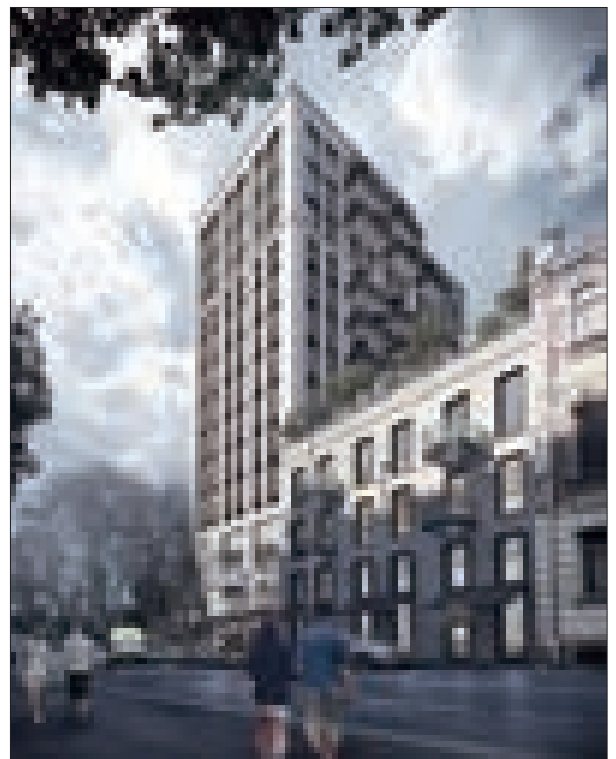

საინტერესოა და საინტერესოა...

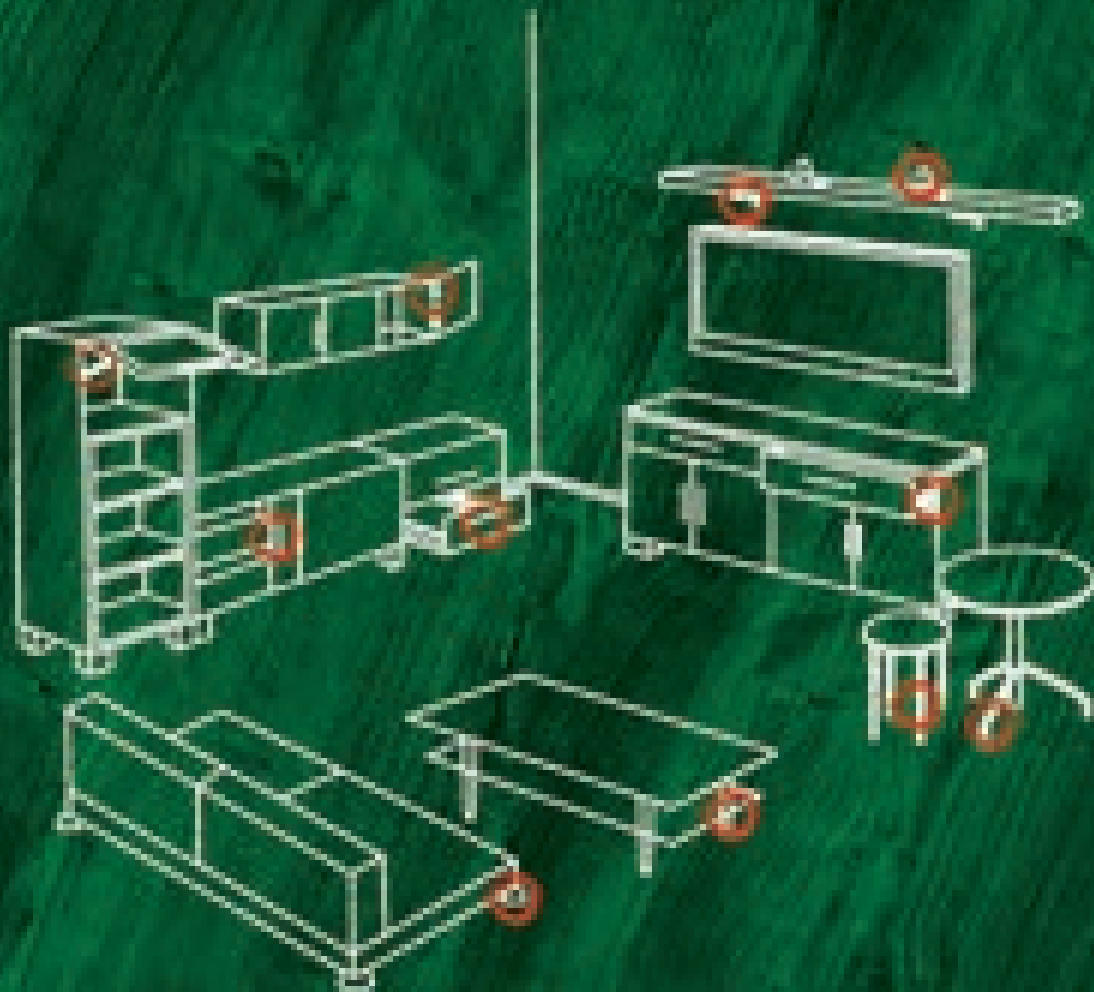

www.ltb.ge

შპს „**ლთბ**“

კვანთის მასპარეზის ქუჩაზე

მ. ბ. შარვაშიძის №2

თბ. 2 68 71 61.62.63

lbtb.ge, lbtb.ge

www.facebook.com/lbtb.ge

CLEAF e CLEAF

კომპანია CLEAF S.p.A არ ამბობს მარწმნვე პოეზიებს და აყრბულებს ტენდენციების განვითარების ასევე ტენდენციების და ფერის ფართო კანის შემოთავაზების კუთხით.

შპს "ლან" CLEAF S.p.A-ს დასისტემით ვთავაზობთ მრავალფეროვან ასორტიმენტს ასევე კონსულტაციას.

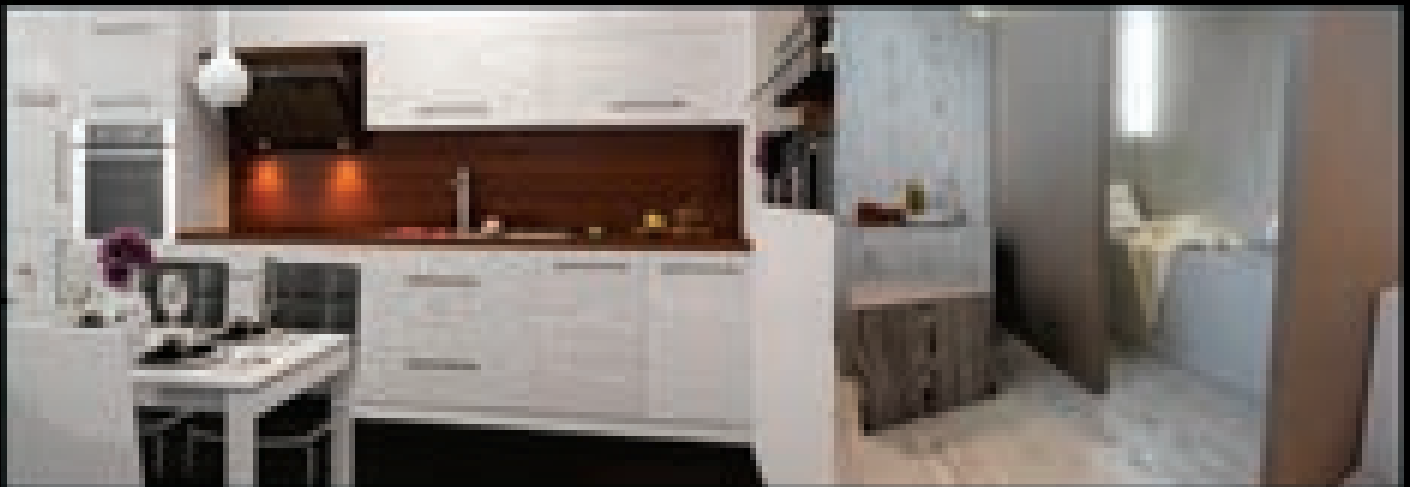

წარუდო ფიტის ასევე სტრუქტურის შთაბრძნით კომპანია შემოგთავაზებთ უახლესი სტრუქტურა Millennium, რომელიც გამოირჩევა წარუდო ფიტის მრავალფეროვნებით, ვარდის და ვიწრო კომპონენტით. წარუდო ფიტის უახლესი განვითარების აყრბმისა ფერობრუნული ასევე სტრუქტურა შემოგთავაზებთ.

2016 წლის ასევე, შტატში ჩატარებული უნივერსალური აყრბის გამოფენა Salone del Mobile და Eurocucina-ის შედეგობისას კომპანია მარწმნვე აყრბული დასახლების შემოგთავაზებთ კარგად დაგეგმილი სტრუქტურის თავისუფალი სივრცით, მისი თვისება შტატის სტრუქტურა ფერის ასევე, რომ არ დაკარგოს სტრუქტურა ვარდის და კომპონენტული სტრუქტურა ფერის და სტრუქტურის სივრცით.

კომპანიას პროდუქტებს E1*, CE** და სხვა სერტიფიკატების ერთად ფლობს ასევე FSC*** სერტიფიკატს.

სწორედ ეს სერტიფიკატებია განსაზღვრებს ადგილს ეკოლოგიურ უსაფრთხოებას, რაც განსაჯობების მნიშვნელოვანია სამაგური ადგილის წარმოებისას.

სამაგური ადგილის დიზაინში აქტიურ მონაწილეობას მასალების სექტორის გამო კომპანია "ლიბ"-მ გადაწყვიტა შეხვედრებოდა სწორედ CLEAR-ის ეკოლოგიურად სუფთა და Millennium-ის სტრუქტურის ექსკლუზიური ფერის გამო.

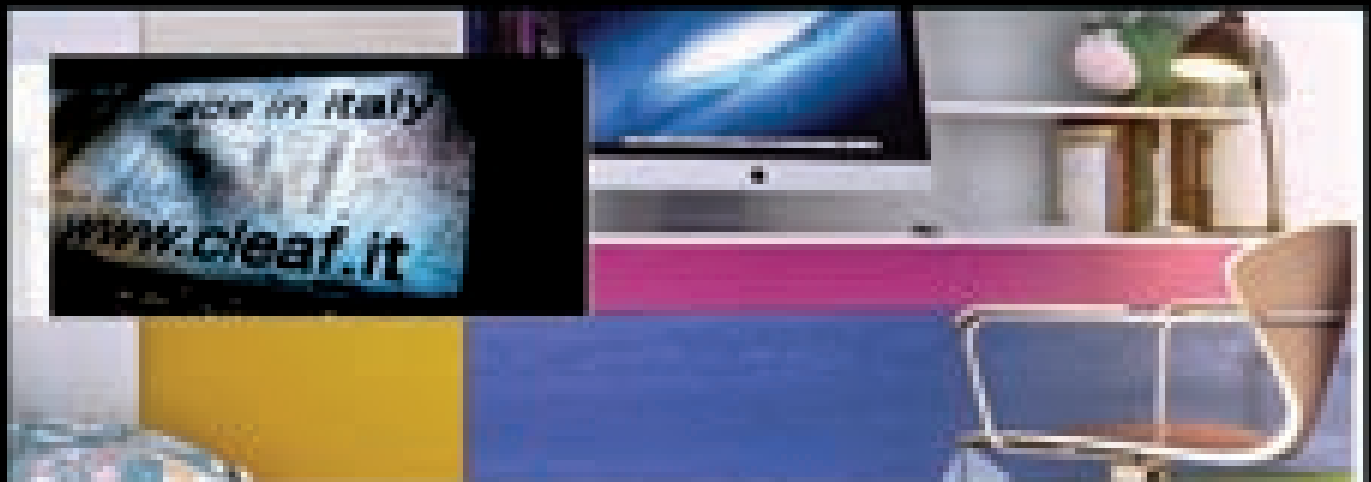

www.ltb.ge

საერთო ფორმირების კომპანია

ს. შაბუნიანი,

მ. ბარბაქაძის ქ.

ბარ: 266 71 61/62/63

ბარ: 591 96 33 92

email: shop4@ltb.ge

ltb@ltb.ge; hotline@ltb.ge

www.facebook.com/furniture

სარჩევი Content



ვერნიჟაჟი VERNISAGE

"ARTINDUSTRIA" Craft & Design Fair

86



საოფისე შენობა
Office Building

54



ინოვაცია
არქიტექტურაში 2016
Innovation in
Architecture 2016

90



უცხოური არქიტექტურა FOREIGN ARCHITECTURE

ზაჰა ჰადიდი
Zaha Hadid

58



საერთაშორისო არტ
სოფელი უწერა
The International Arts
Village Utsera 2015
Project

94



Chillr -
Project story

64



სხვადასხვა ქვეყნის ოთხი
არტისტის ერთობლივი
გამოფენები
International Art Exhibitions
of four artists from
different countries

98

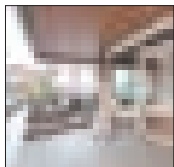

Art, Books & a home
for 3

68



ბანსაქება REMEMBER

ქეთევან კობახიძე
Ketevan Kobakhidze

100

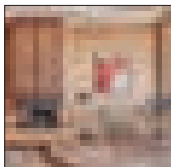

ინტერიერი INTERIOR

კომფორტი სიმუდროვეში
Comfort in Coziness

74



პაულანერის ფან კლუბი
Paulaner Fan Club

80

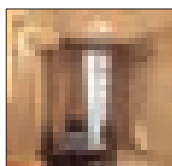

არქიტექტურული
ფიგურის კონცეფცია

84

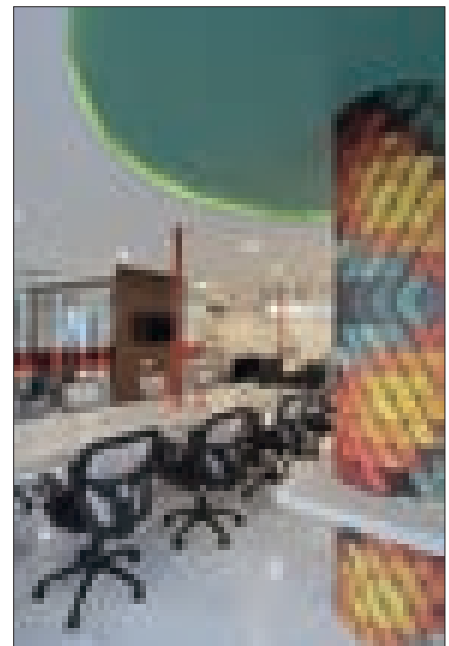



The Perfect Location For Your Perfect Day



გადაწყვიტეთ სხვა ადგილებზე
დასვენება და დაიწყეთ
საუბრაზე ადგილებზე
დასვენება დასვენება
GARDEN HALL



საქონლის მფლობელი

საქონლის მფლობელი 0000 71

mail: info@meidan.ge

tel: +995 591 913330



ლინა პოლი



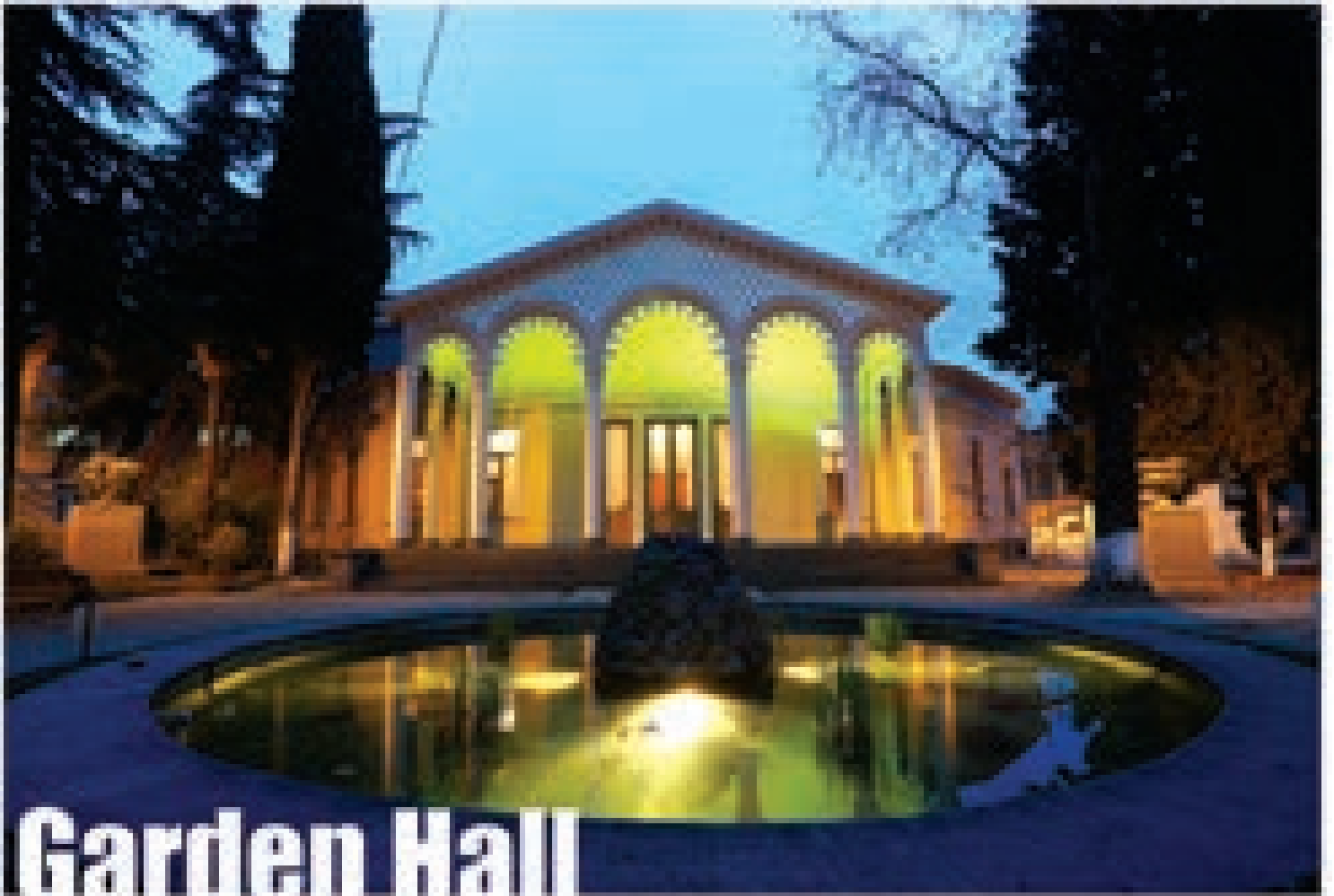

Garden Hall

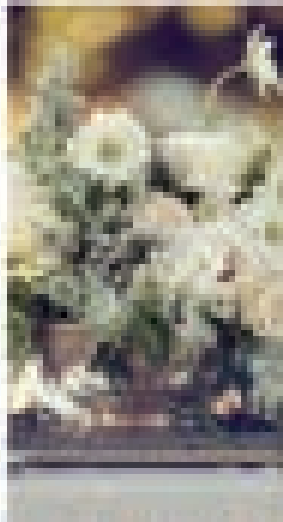

සමස්ත පාලන මධ්‍යස්ථානය

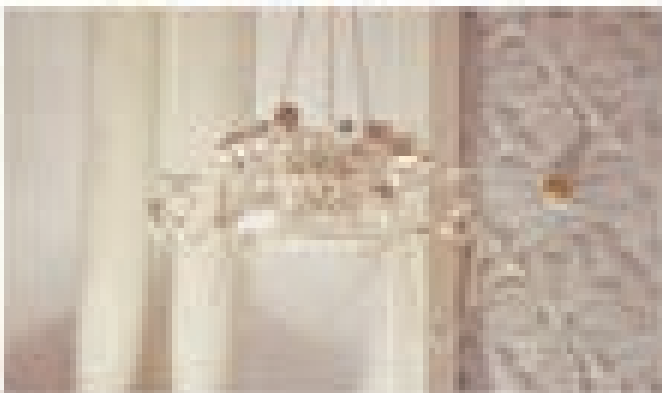

www.archias.ge



საერთო შრომისათვის ერთად

www.archias.ge

593 427 473

საკრებულოს გადაწყვეტილებით, თბილისის ცენტრალურ უბნებში საცხოვრებელ სახლებზე კ2 კოეფიციენტის გადამეტებაზე შეზღუდვა დამტკიცდა

თბილისის მუნიციპალიტეტის საკრებულოში რიგგარეშე სხდომა გაიმართა.

საკრებულოს წევრებმა თბილისის მუნიციპალიტეტის ტერიტორიების გამოყენებისა და განაშენიანების რეგულირების წესში შესატანი ცვლილებების პროექტზე იმსჯელეს, რომელიც თბილისის მუნიციპალიტეტის მერიის სს(ი)პ არქიტექტურის სამსახურის უფროსმა წარმოადგინა.

დიმიტრი მოსულიშვილმა წესში შესატანი ცვლილებებზე ისაუბრა და აღნიშნა, რომ დოკუმენტის თანახმად, ქალაქის ცენტრალურ ნაწილში საცხოვრებელ სახლებზე კ2 კოეფიციენტის გადამეტებასთან დაკავშირებით დროებითი შეზღუდვა დაწესდება.

წარმოდგენილი ცვლილებებით, თბილისის ცენტრალურ ნაწილში საჯარო სივრცეების შენარჩუნების მიზნით, საცხოვრებელ სახლებზე კ2 კოეფიციენტის გადამეტება აღარ მოხდება, ასევე გამწვანებულ ტერიტორიებზე შეიზღუდება განაშენიანების პროცესი. დედაქალაქის გარეუბნებს რაც შეეხება, დროებითი შეზღუდვა მათ არ შეეხება, რათა გარეუბნებს განვითარების საშუალება მიეცეს.

წესში შესატანი ცვლილებები გარდამავალი პერიოდის ღონისძიება და საბოლოო პოლიტიკის შემუშავებამდე მას მინათსარგებლობის გენერალური გეგმის განახლებაზე მომუშავე გუნდი შეასრულებს.

რიგგარეშე სხდომაზე საკრებულოს თავმჯდომარის პირველმა მოადგილემ გიორგი ტყეშელაძემ აღნიშნულ პროექტში საკრებულოს შესაბამისი კომისიების მიერ შეტანილი დამატებითი ცვლილებები დეტალურად წარმოადგინა, რის შემდეგაც საკრებულოს წევრებმა აღნიშნულ საკითხს მხარი დაუჭირეს.

“დედაქალაქის მინათსარგებლობის გენერალური გეგმის დამტკიცების შესახებ“ ქ. თბილისის მუნიციპალიტეტის საკრებულოს 2014 წლის 30 დეკემბრის №20-105 დადგენილებაში ცვლილების შეტანის თაობაზე იმსჯელეს და განაშენიანების რეგულირების გეგმის გეგმარებითი დავალებების, პროექტებისა და განაშენიანების რეგულირების კორექტირებული გეგმების პროექტები განიხილეს.

სხდომას დედაქალაქის მერის მოადგილე გიორგი ლილუაშვილი, თბილისის მერიის საქალაქო სამსახურებისა და სს(ი)პ-ების წარმომადგენლები, ასევე არქიტექტორები ესწრებოდნენ.



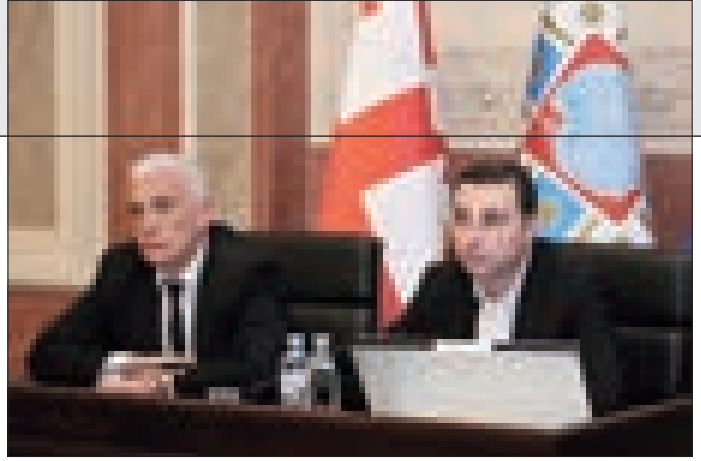

მიწათსარგებლობის გენერალური გეგმის განახლება

თბილისის მუნიციპალიტეტის საკრებულოში დედაქალაქის მიწათსარგებლობის გენერალური გეგმის განახლებასთან დაკავშირებით 6 თვის განმავლობაში გაწეული სამუშაოებისანგარიში მოისმინეს.

პრეზენტაციის დაწყებამდე დედაქალაქის მერმა დავით ნარმანიამ გენერალური გეგმის მნიშვნელობაზე ისაუბრა და აღნიშნა, რომ 6 თვის განმავლობაში ყველა იმ ძირითადი საკითხის დეტალურად შესწავლა მოხდა, რაც შე-

მდგომში სხვადასხვა მიმართულებებისკონკრეტული რეგულაციების მომზადებას შეუწყობს ხელს. ასევე პრეზენტაციის დაწყებამდე თბილისის არქიტექტურის სამსახურის უფროსმა დიმიტრი მოსულიშვილმა ისაუბრა ქალაქის განვითარების მიმართულებით მიწათსარგებლობის გენერალური გეგმის განახლებასთან დაკავშირებულ სამუშაოების მიმდინარეობაზე და მათ მნიშვნელობაზე.

პრეზენტაცია პროექტის თანახემდღვა-

ნელმა, დედაქალაქის მიწათსარგებლობის გენერალური გეგმის განახლებაზე მომუშავე ჯგუფის „სითი ინსტიტუტი საქართველოს“ წევრმა, ქალაქმეგობარებელმა მერაბ ბოლქვაძემ წარმოადგინა. იმავე დროს, ქალაქგანვითარების სხვადასხვა მიმართულებების მიხედვით, შესაბამისი ანგარიშები წარმოადგინეს პროექტზე მომუშავე ჯგუფის წევრებმა: ურბანისტებმა იოსებ სალუქვაძემ და ლადო ვარდოსანიძემ, ეკონომისტმა ზვიად არჩუაძემ, ეკოლო-

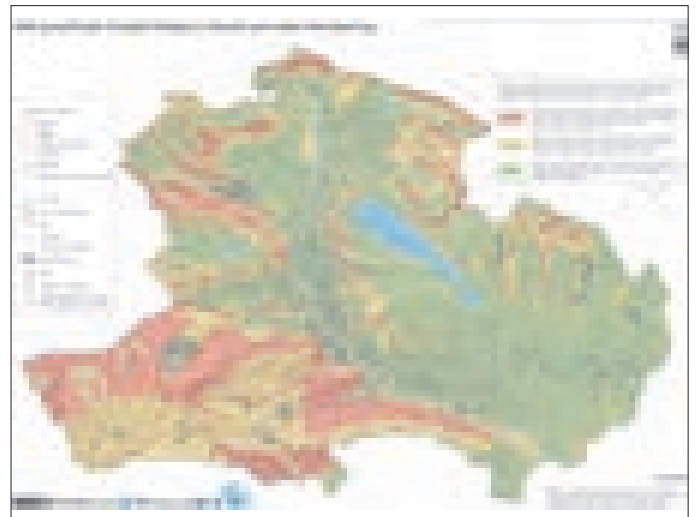
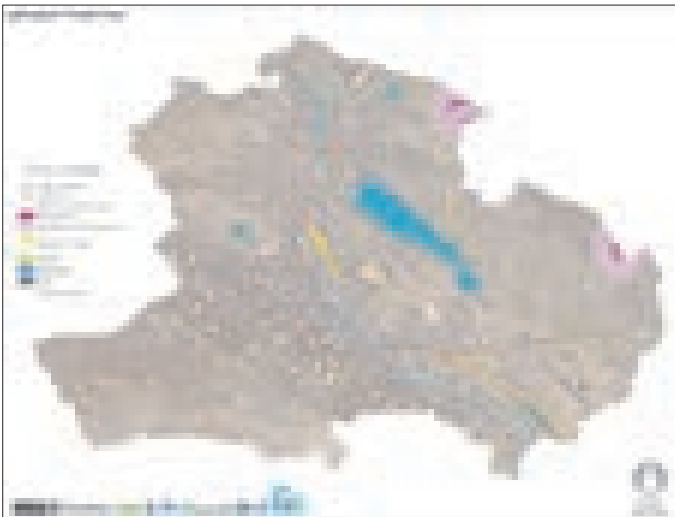

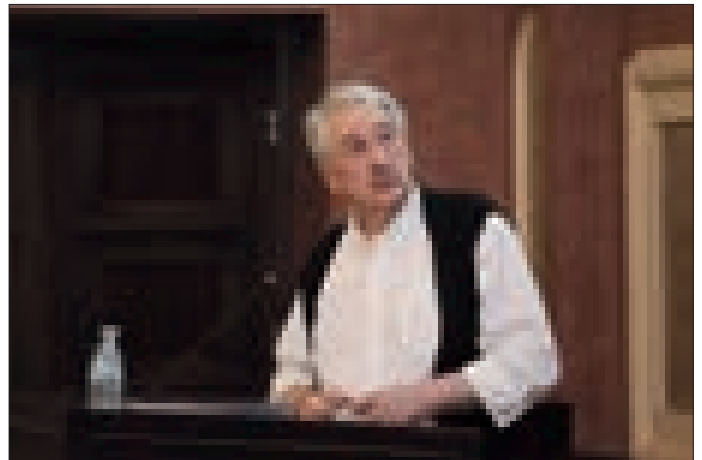

გმა ჭიჭიკო ჯანელიძემ და სხვ. მათი განცხადებით, წინასაპროექტო კვლევის შედეგად, ქალაქის მიმდინარე საჭიროებები გამოიკვეთა დაგეგმარებითი დავალების პროექტისა და მინათსარგებლობის გენერალური გეგმის კონცეფციის დაზუსტების პროცესი დასრულდა.

შეხვედრა კითხვა - პასუხის რეჟიმში გაგრძელდა.

როგორც წარმომადგენლობითი ორგანოს თავმჯდომარემ გიორგი ალიბეგაშვილმა განაცხადა, საკრებულოში წარმოდგენილი შუალედური ანგარიში ქალაქში არსებულ მდგომარეობას, როგორც ეკოლოგიური კუთხით, ას-

ევე ტრანსპორტისა და ფუნქციური ზონების მიმართულებებით ზუსტად ასახავს.

საკრებულოს თავმჯდომარის პირველმა მოადგილემ გიორგი ტყემალაძემ საკრებულოს მიერ მიღებული დროებითი რეგულაციების შესახებ ისაუბრა, რომელიც თბილისის ცენტრალურ უბნებში საცხოვრებელ სახლებზე კ2 კოეფიციენტის გადამეტებაზე შეზღუდვას გულისხმობს და აღნიშნა, რომ მინათსარგებლობის გენერალური გეგმის დამტკიცების შემდეგ, უბნების მიხედვით განაშენიანების ინტენსივობის კოეფიციენტები განისაზღვრება, რაც კონკრეტულ გაანგარიშებებზე იქნება დაფუძნებული.

დედაქალაქის მერთან დავით ნარმანიასთან და საკრებულოს წევრებთან ერთად შეხვედრას მერის მოადგილე გიორგი ლილუაშვილი, არქიტექტორები, ურბანისტები და დეველოპერები ესწრებოდნენ.

თბილისის მინათსარგებლობის გენერალური გეგმის განახლებაზე თბილისის მერიის არქიტექტურის სამსახურის მიერ გამოცხადებულ კონკურსში გამარჯვებული კონსორციუმი „მომავლის ქალაქი“ მუშაობს.

საკონკურსო პირობების მიხედვით, განახლებული დოკუმენტის წარმოდგენის საბოლოო ვადა 2017 წლის 17 აპრილია.

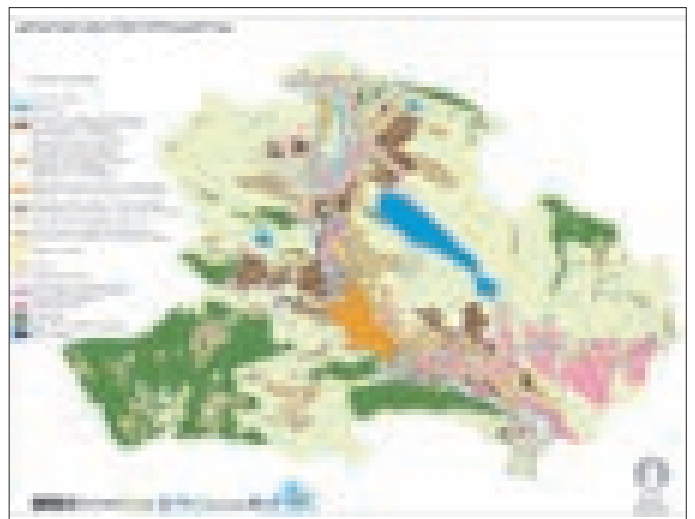

სივრცე "უნივერსიტეტი", ქალაქის ცენტრის ურბანული ფორტიფიკაციის სისტემის ერთი შემადგენელი

წინამდებარე ჟონყეფცია აჩიკუქუკოი ჰევაზ ბაიხამაშვილი - თახნიშვილის მიეი 1967-2000 წლებში დამუშავებული საჰოეუქო მოსახეების გაგხელება. ბაკონი ჰეზო თავისი თაობის ეთი გამოხჩეული, უნიჩიეხეი აჩიკუქუკოი გახლდათ და ჩემთვის დღესაც საამაყოა ის ჰოზიტიეი შეფასება, ხომელიც მან გამოსატა ამ ნამუშეხის მიმახთ.

ადგილმდებარეობა:

თბილისი, საქართველო

წარმოდგენის ფორმა:

თაბაშირის მოდელი

შეზღუდული რესურსის საინჟინრო და სატრანსპორტო ინფრასტრუქტურის ფონზე თბილისის ცენტრალურ ნაწილში მოსახლეობის და ადმინისტრაციულ-მმართველობითი ობიექტების კონცენტრაცია ოპტიმალურს შემჩნევად აღემატება. საზოგადოებრივი სივრცეების მწვავე დეფიციტის პირობებში მათი შემდგომი რაოდენობრივი ზრდა სპეციალისტებისთვის კარგად ნაცნობ რისკებს და საფრთხეებს შეიცავს. ამ რისკების თავიდან აცილების ერთ-ერთი გზა ცენტრის განაპირა უბნების, დეფორმირებული გეგმარებითი ქსოვილის და არქიტექტურულად ნაკლებად ღირებული განაშენიანების მქონე ტერიტორიების მიზანმიმართული, რადიკარული რეკონსტრუქციაა. რეკონსტრუქციის შედეგად ჩამოყალიბებულმა ურბანულმა სისტემამ თავისი მაღალინტენსიური განაშენიანების ხარჯზე შესაძლებელი უნდა გახადოს ქალაქის ისტორიული ნაწილის გეგმარებითი „ტევადობის“ ოპტიმიზაცია, თბილისის ისტორიული ზონის და მისი მიმდებარე, XIX საუკუნის პერიოდის უბნებში დაწყებული სანირების პროცესის კომპლექსური, ფართომასშტაბიანი გაგრძელება, დამატებითი საზოგადოებრივი სივრცეების ორგანიზება, ამ არეალში საქალაქო მნიშვნელობის მაგისტრალურ ქუჩებზე მოძრაობის შემაფერხებელი ფაქტორების მინიმუმამდე დაყვანა.

სისტემის - ერთგვარი ურბანული ფორტიფიკაციის თითოეული ელემენტის ეკონომიკურმა ეფექტიანობამ, კვადრატულ მეტრებში გამოხატულმა სარეზერვო კაპიტალურმა ფონდმა უნდა შექმნას ქალაქის ბირთვის ურბანულად ფასეული, მჭიდროდ განაშენიანებული უბნების არქიტექტურული ხარისხის, ფუნქციონირების, ეკოლოგიური მდგომარეობის გაუმჯობესების მატერიალური წინაპირობა.

1906 წელს ქალაქის ადმინისტრაციული საზღვრის დასავლეთით, ვარაზისხევის გადაღმა აიგო თანამედროვე თბილისის სახელმწიფო უნივერსიტეტის სათაო კორპუსი. ამ მშენებლობამ მძლავრი იმპულსი მისცა ქალაქის ჩრდილო-დასავლეთ მიმართულებით განვითარებას.



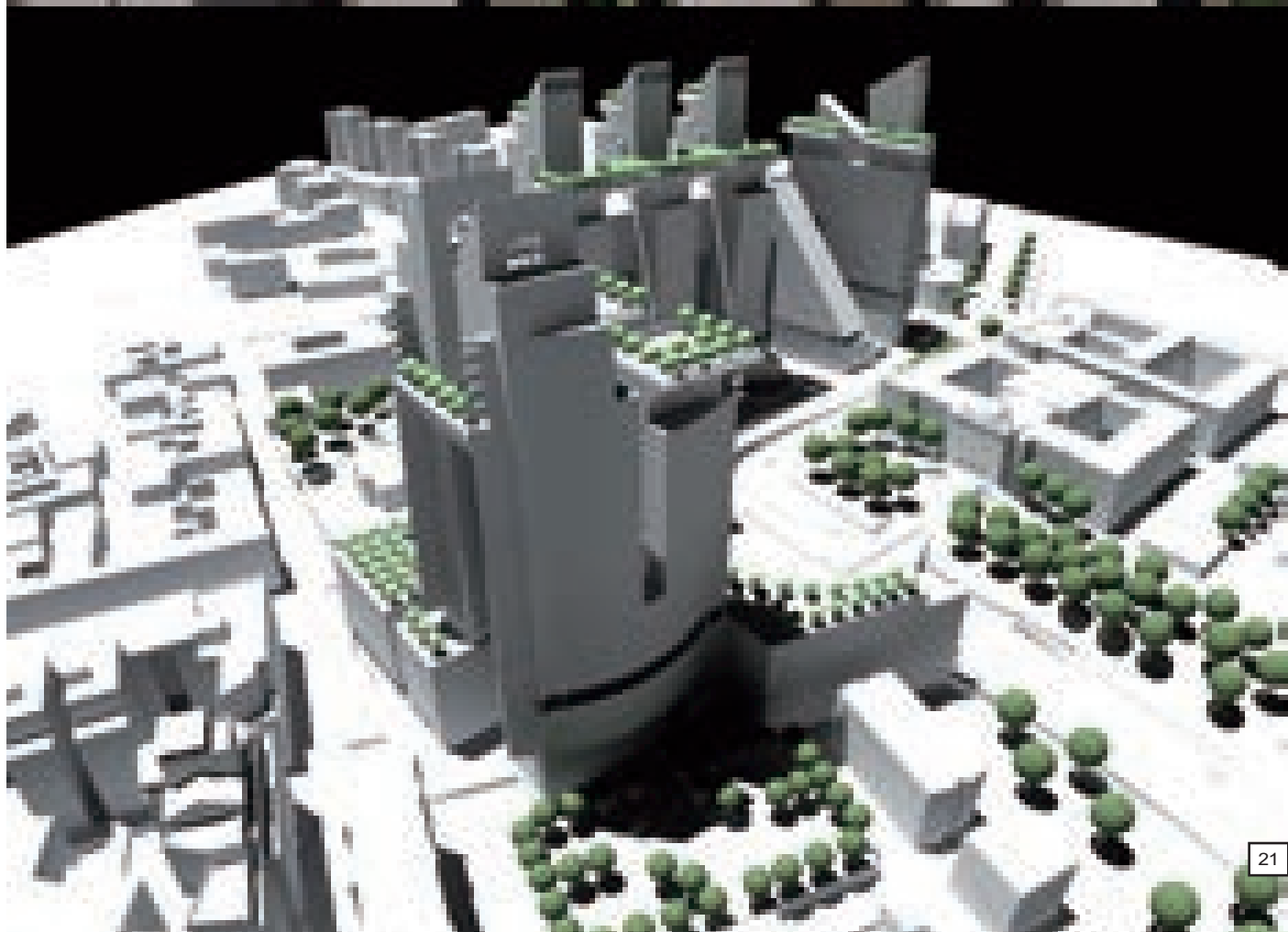

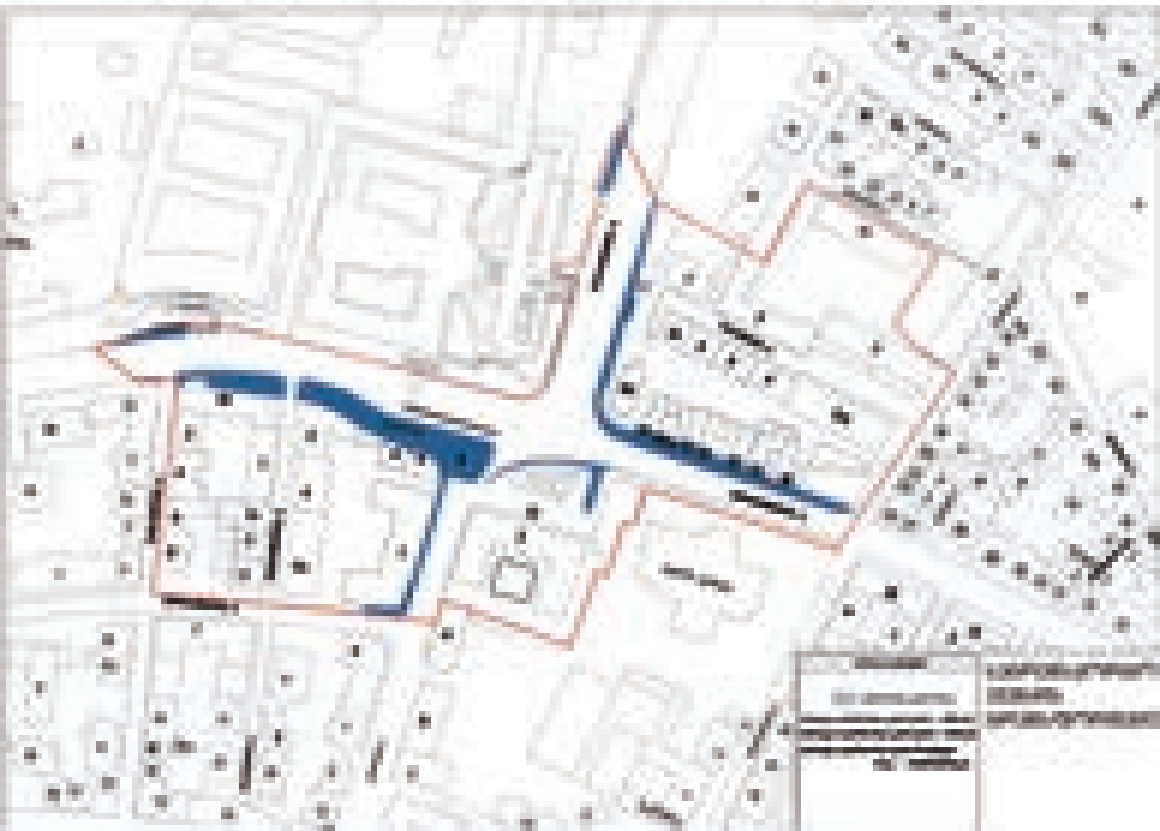

რებას. მალე ეს უბანი თბილისის, მოგვიანებით კი მისი ცენტრის ნაწილი გახდა.

ადგილის ტოპოგრაფიის, ასევე სხვა მიზეზთა გამო საუნივერსიტეტო კომპლექსად ქცეულმა ორგანიზმმა ვერ მიიღო ადექვატური შინაარსის, სიდიდის და მნიშვნელობის პრომენადი. მისი აქსისის პომპეზური, გასული საუკუნის 50-ან წლებში აგებული კიბე, ამავე პერიოდში ვარაზისხევე გაყვანილი მაგისტრალური ქუჩის უკაცრიელ ტროტუართან ასრულებს თავის საფეხურებს. ვიზუალურად ეს ღერძი ამ მაგისტრალის (ყოფილი ხევის) მეორე მხარეს, უნივერსიტეტის მიმართ ფიზიკურად, ფუნქციურად და შინაარსობრივად აშკარად ინდიფერენტულ განაშენიანებას ებჯინება. ადრე აქ ნახევრადგაქალაქებული სოფელი ვერა მდებარეობდა (იგი 1867 წელს მოექცა თბილისის ადმინისტრაციულ საზღვრებში). მისმა დღემდე უცვლელმა შარაგზებმა დროთა განმავლობაში საცხოვრებელი ქუჩების სტატუსი შეიძინეს. უბანი პრესტიჟულ, მოგვიანებით კი, მისი ამ თვისების გამო სპონტანურად განვითარებად, არაერთგვაროვან ურბანულ სივრცედ ჩამოყალიბდა. კონცეპტუალური რეკონსტრუქცია ასევე შეეხო უნივერსიტეტის სამხრეთით მდებარე სამ, შედარებით მონესრიგებულ, მაგრამ დაბალი არქიტექტურული და გეგმარებითი ხარისხის მქონე საცხოვრებელ კვარტალს.

სარეკონსტრუქციო არეალის დადგენილი გაბარიტი ის ობტიმუმია, რომელიც უნივერსიტეტის სატრანსპორტო კვანძის პრობლემების მოგვარების შესაძლებლობასაც იძლევა. აქ იგულისხმება როგორც მრავალღონიანი მიწისქვეშა პარკინგის მშენებლობა, ასევე გზაჯვარედინის გახსნა. ამ უკანასკნელის საპროექტო გადაწყვეტა, მიუხედავად მრავალღონიანი მცდელობისა, არსებული განაშენიანების კონტურებში (ნითელ ხაზებში) შეუძლებელი აღმოჩნდა.

თბილისის ცენტრის სივრცით-გეგმარებითი ტრანსფორმაციის, ურბანული ფორთიფიკაციის სისტემის წინამდებარე ფრაგმენტი შესაძლოა მისი ქალაქანვითარების შემდგომ ეტაპად მივიჩნიოთ. შედეგად ვიღებთ:

- უნივერსიტეტისწინა უწყვეტი მოძრაობის გზაჯვარედინს.
- 2400 ადგილს ავტომობილთა მიწისქვეშა პარკირებისთვის.
- 200 000 კვ.მ საცხოვრებელ, კომერციულ, საოფისე ფართს.
- 1,65 ჰა საზოგადოებრივ სივრცეს.

კონცეფციის რეალიზაციისთვის საჭიროა 55 000 კვ.მ ჯამური ფართის საცხოვრებელი შენობების ალება.

არქიტექტორი
პავლე ძინძიბაძე

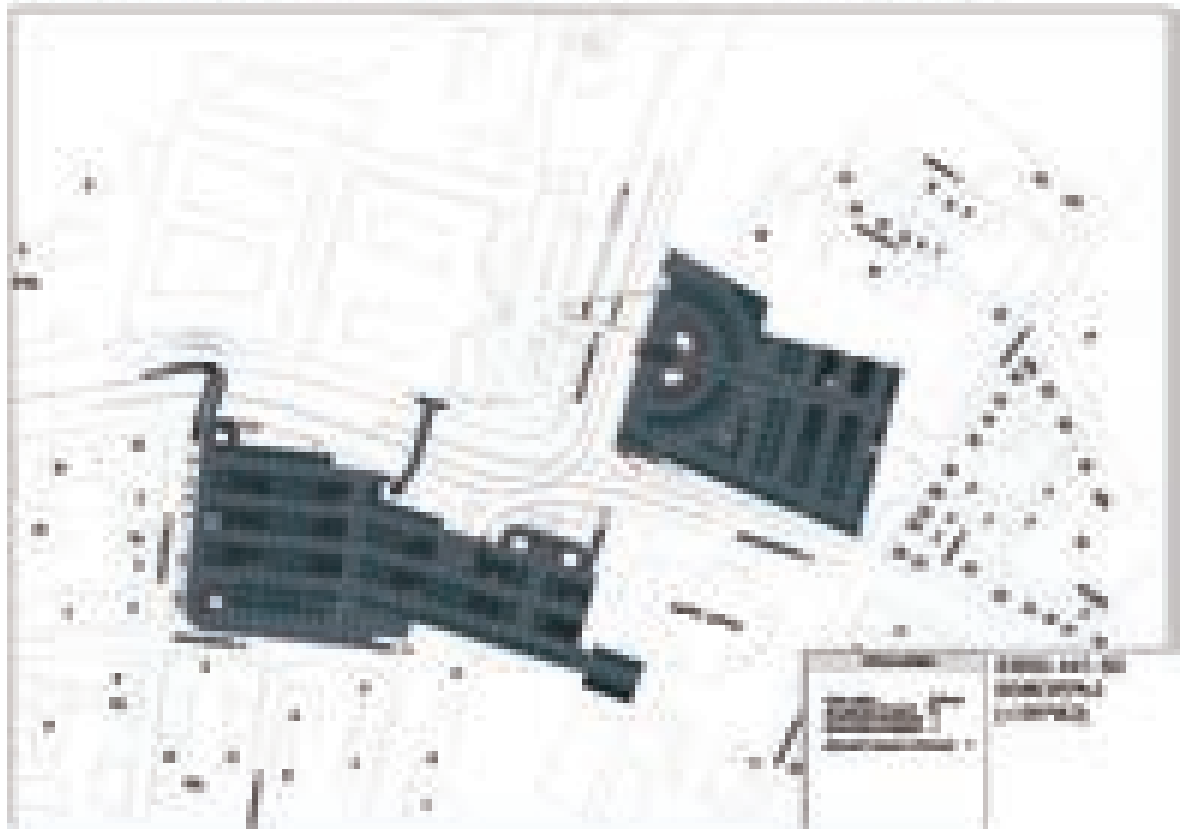

University Space, an integral component of city center urban fortification system

Location: Tbilisi, Georgia
To be submitted as: plaster model

Considering the limits set by the local engineering and transport infrastructure, the concentration of population and administrative establishments in central districts of Tbilisi is significantly higher than normal. Their further increase is connected with risks and dangers well known to relevant experts. One of possible solutions allowing to avoid these risks would be purposeful radical reconstruction of suburbs and areas with deformed and / or low-value architectural development. New, densely developed urban system formed as a result of such reconstruction should make it possible to optimize the planning capacity of the historical part of the city, to continue recovery of ancient Tbilisi and its neighboring 19th century districts, to organize extra public spaces, to reduce potential traffic hazards in the central streets and thoroughfares within this area.

Economic efficiency of each element of this system – an urban fortification of a kind, the reserve capital expressed in square meters, - should contribute to improving the architectural quality of densely developed core districts of the city, their functioning and environment.

* * *

In 1906, Tbilisi State University was built to the west from the administrative border of the city, across Varaziskhevi. This construction gave a strong impulse to development of the city in the north-western direction. The new outgrowth soon merged with Tbilisi and became part of its center.

Specifics of local topography and other reasons prevented the University complex from turning into an adequately sized city promenade. The pompous axial staircase built in the 1950ies descends to the unpeopled sidewalk of Varaziskhevi Street, also built in the same period. Visually, this axis butts against the physically, functionally and contextually indifferent housing development – former Vera town (which was integrated with Tbilisi in 1867). With time, its still deserted walkways transformed into residential streets. The district formed as a spontaneously, desultorily developing upmarket urban space. Conceptual reconstruction also touched three comparatively better organized but low-quality residential districts to the south from the University.

The size of reconstruction area also enables to solve the University traffic junction issues, including construction of a multilevel underground parking lot and of a crossroad. Designing of the latter proved impossible within the current red lines - not for the lack of trying, though.

Planning transformation of Tbilisi center at the present section of urban fortification can be considered as a new stage of its urban development.

The estimated outcomes of this process are:

- Crossroad;
- 2100-place underground parking lot;
- 20000 sq. m. of residential, commercial and office space;
- 1,65 ha of public space.

Realization of this conception requires removal of buildings with a total of 55000 sq. m. of residential space.

PAUL DZINDZIBADZE, ARCHITECT



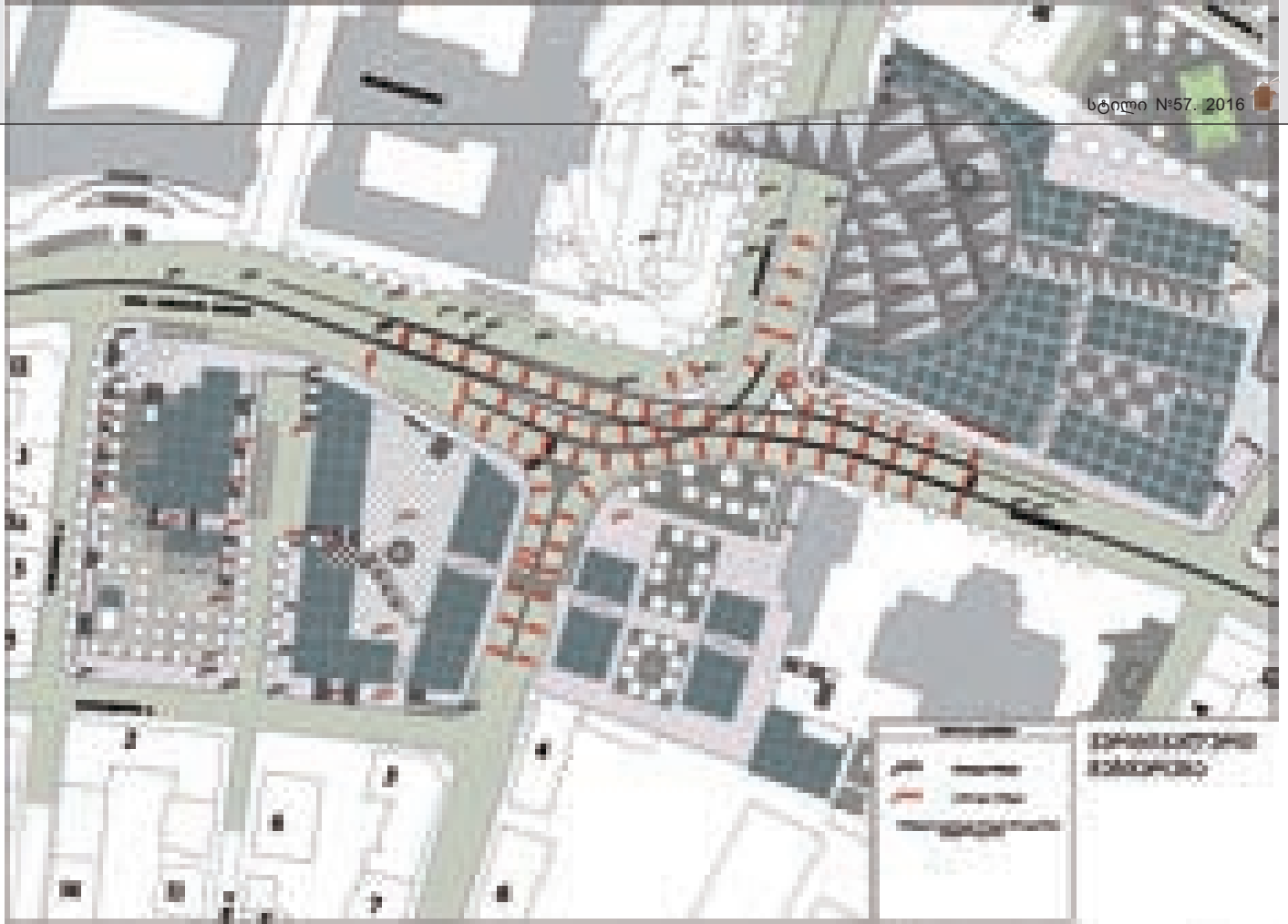



საგარეო სარეზერვუარო სარეზერვუარო

საგარეო სარეზერვუარო

| | |
|--------------------------------------------------------------------|---------------|
| საგარეო სარეზერვუარო სარეზერვუარო ტერიტორია | - 21 000 კვ.მ |
| სარეზერვუარო სარეზერვუარო ტერიტორია | - 21 400 კვ.მ |
| საგარეო სარეზერვუარო სარეზერვუარო ტერიტორია სარეზერვუარო ტერიტორია | - 75 700 კვ.მ |
| ს.რ. რეზერვუარო | |
| ს.რ. რეზერვუარო | |

საგარეო

| | |
|--------------------------------------------------------------------|----------------|
| საგარეო სარეზერვუარო ტერიტორია | - 21 000 კვ.მ |
| სარეზერვუარო სარეზერვუარო ტერიტორია | - 21 400 კვ.მ |
| საგარეო სარეზერვუარო სარეზერვუარო ტერიტორია სარეზერვუარო ტერიტორია | - 200 000 კვ.მ |
| ს.რ. რეზერვუარო | |
| ს.რ. რეზერვუარო | |

| | |
|--------------------------------------------------|---------------|
| საგარეო სარეზერვუარო სარეზერვუარო ტერიტორია | - 10 700 კვ.მ |
| სარეზერვუარო სარეზერვუარო ტერიტორია | - 100 |
| საგარეო სარეზერვუარო სარეზერვუარო ტერიტორია | - 10000 კვ.მ |
| სარეზერვუარო სარეზერვუარო სარეზერვუარო ტერიტორია | - 10000 კვ.მ |

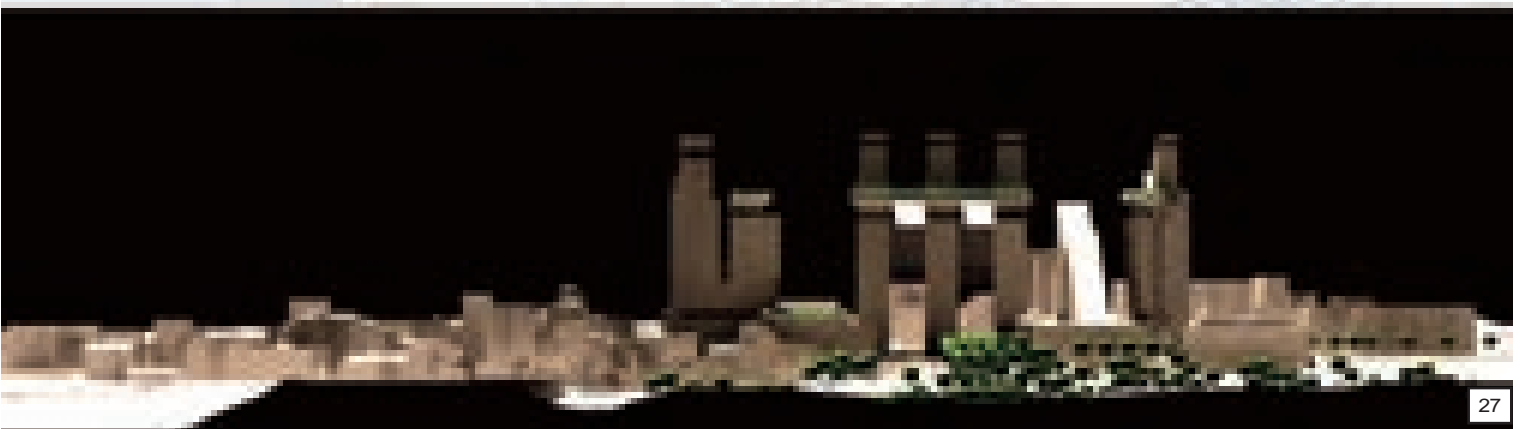
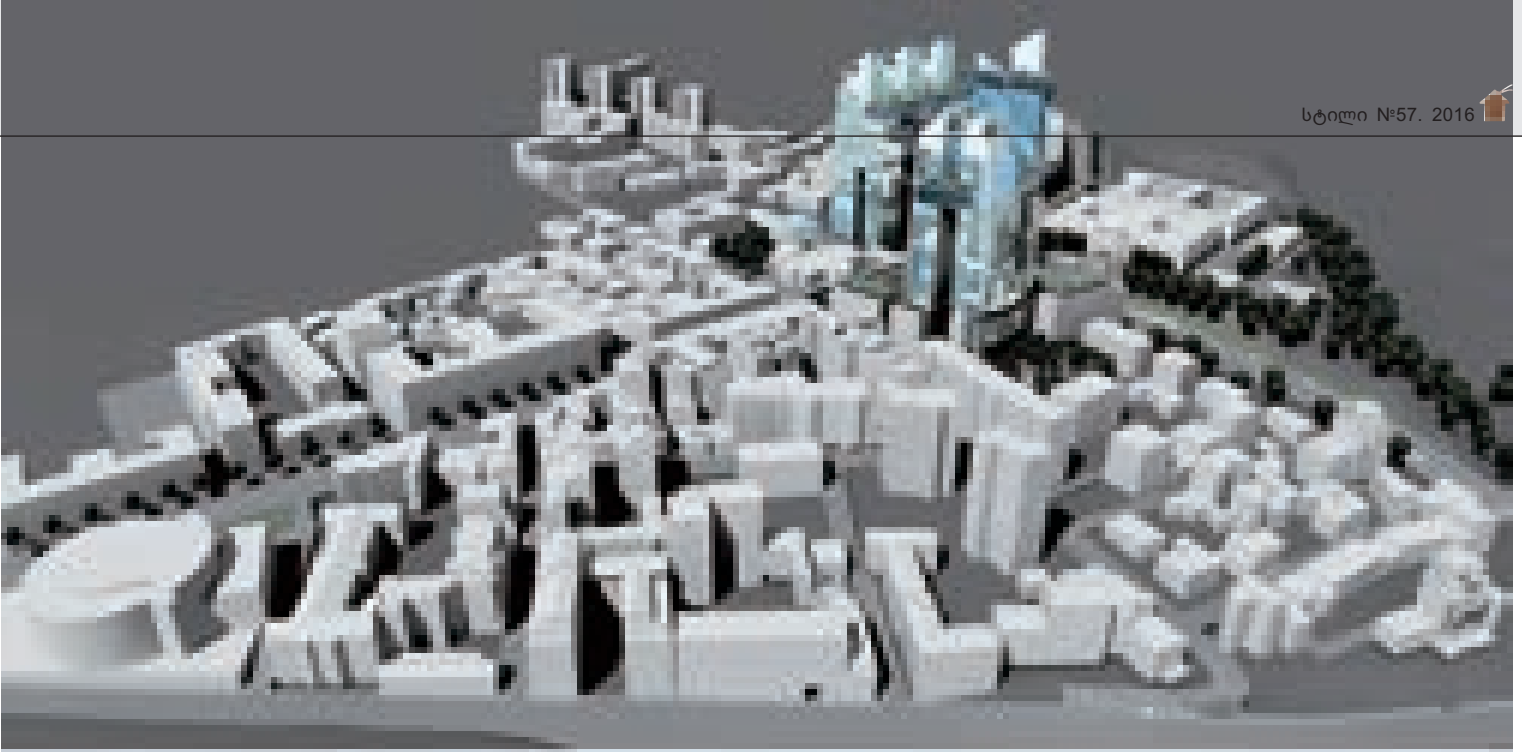

ღია არქიტექტურული კონკურსი

2015 წლის 4 დეკემბერს გამოცხადდა კონკურსი ქ. თბილისში, ვარაზისხევისა და მელიქიშვილის ქუჩის კვეთაზე ასაშენებელი Luxury ტიპის მრავალფუნქციური საცხოვრებელი შენობის ესკიზურ პროექტზე.

კონკურსის ძირითად მიზანს წარმოადგენდა ღია შემოქმედებითი პაექრობის გზით, შესაბამისი „პროგრამა-პირობებით“ განსაზღვრული საკონკურსო ტერიტორიისთვის სივრცით-კომპოზიციური და ესთეტიური გადაწყვეტის მიღება და ამ გადაწყვეტის კონტექსტში, პრაქტიკულ შედეგებზე ორიენტირებული, საკონკურსო არეალზე მრავალფუნქციური საცხოვრებელი შენობის საუკეთესო პროექტების გამოვლენა.

კონკურსის ორგანიზატორები: შპს “იდეა სითი”, შპს “იდეა მელიქიშვილი” და „საქართველოს არქიტექტორთა ასოციაცია“

საკონკურსო პროექტების ატვირთვა შეძლებისდაგვარად იყო 2016 წლის 15 თებერვლის ჩათვლით.

ჟიური ნამუშევრებს აფასებდა 2016 წლის 19 თებერვლამდე.

კოდირებული საკონკურსო პროექტების ავტორთა (ან ავტორთა ჯგუფის) ვინაობა საზოგადოებისთვის და ჟიურის წევრებისთვის ცნობილი გახდა ჟიურის შეფასების დასრულების შემდგომ.

კონკურსის ჟიურის შემადგენლობის და მუშაობის წესი განისაზღვრა კონკურსის ორგანიზატორების გადაწყვეტილებით:

არქიტექტორები: გაგა კიკნაძე, ირინა საბაშვილი, ზაქარია ქურდიანი, დავით აბულაძე, ვასილ ქობულაია, მიხეილ ბალიაშვილი, ნინო ლალიძე, ნინო გამცემლიძე (შპს “იდეა სი-

თის” წარმომადგენელი);

ასევე: მიწის ნაკვეთის ყოფილი მესაკუთრეების (იგივე მომავალი მაცხოვრებლების) წარმომადგენელი - ელენე ჭიჭინაძე, “პროექტის მფლობელის/ინვესტორის” წარმომადგენელი - რამაზ მიქაძე.

კონკურსის საპრიზო ფონდი შეადგენდა 48 000 ლარს, რომელიც თანაბრად გადანაწილდა ჟიურის მის მიერ შერჩეულ სამ საუკეთესო ავტორზე(ავტორთა ჯგუფზე).

2016 წლის 20 თებერვალს, გამარჯვებული პროექტები დასახელდა. ღია არქიტექტურულ კონკურსში გამარჯვებული და ასევე კონკურსის სხვა პროექტების პრეზენტაცია მოენწყო „ღვინის ქარხანა №1“-ში, ტერასაზე. წარმოგიდგინთ სამ საუკეთესო პროექტს და მათ ავტორებს:

№223 - მრავალფუნქციური საცხოვრებელი შენობა. ავტორები: ლუპა ჩაბანავა, ნინო ჭანტურია, მარიამ ძარჩხაძე.

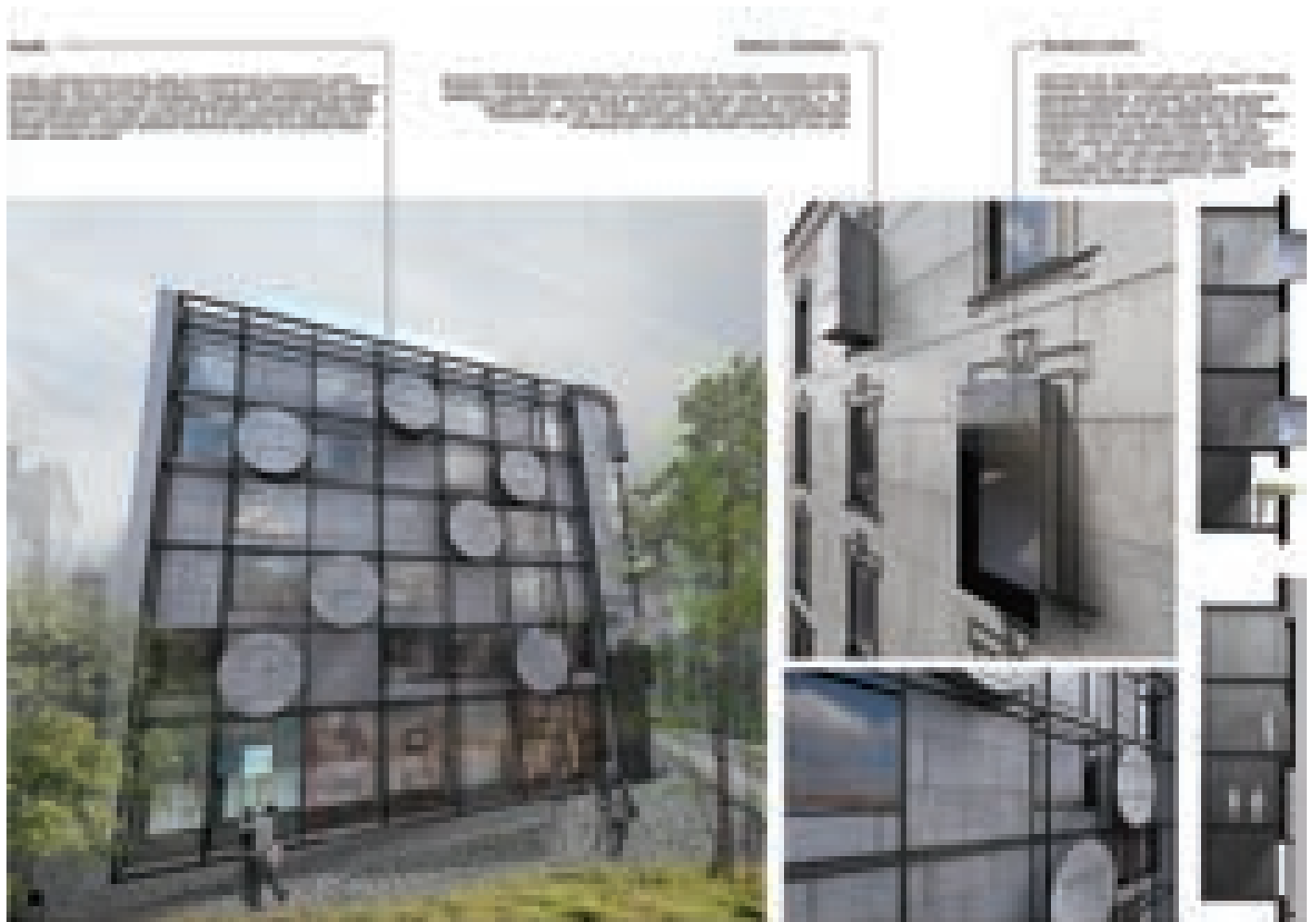



№232 - მრავალფუნქციური კომპლექსი მედიქიშვილის ქუჩაზე. ავტორები: გიორგი მაისურაძე, თორნიკე სამხარაძე, ნიკოლოზ ძსოვრელი, ალექსანდრე ჩიკვაძე, დავით რუსიტაშვილი. შპს. „არტსტუდიო პროექტი“



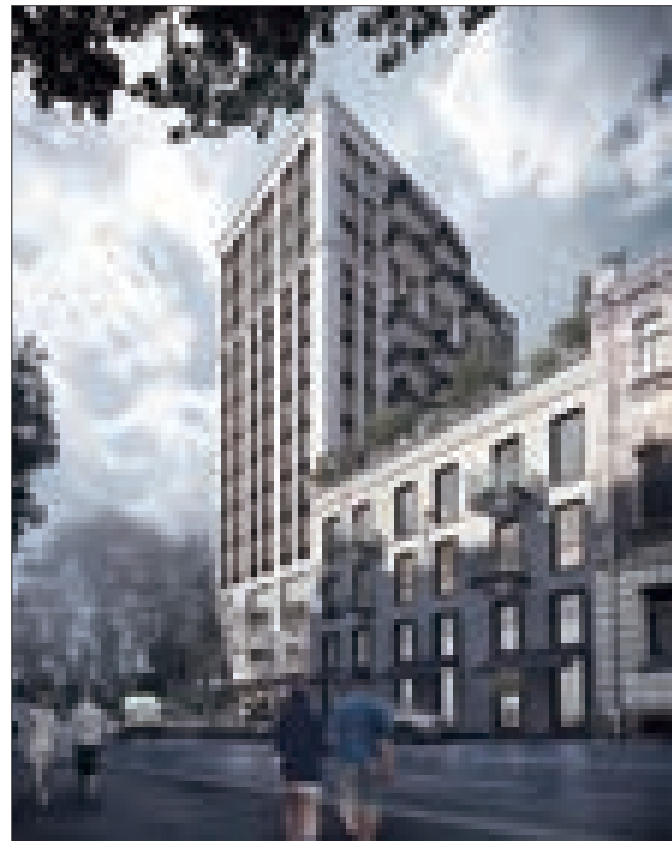
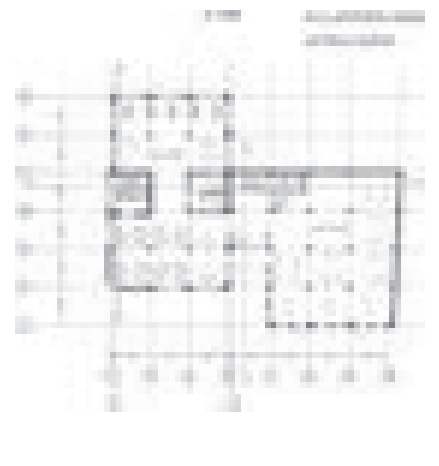
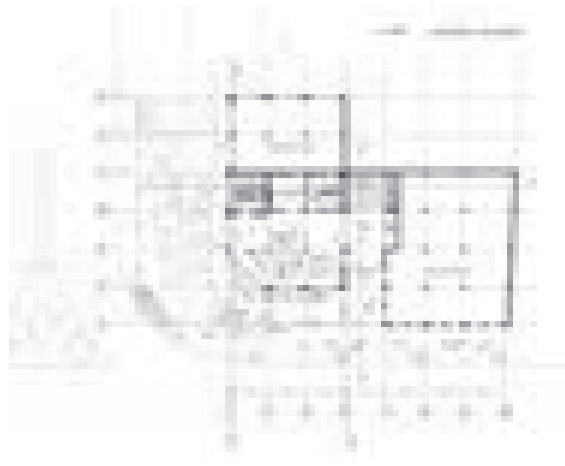

№219 - მრავალფუნქციური საცხოვრებელი შენობის ესკიზური პროექტი. ავტორები: შალვა მიქელაძე, დავით ჭკუასელი. შპს. „ბი ბი 5“

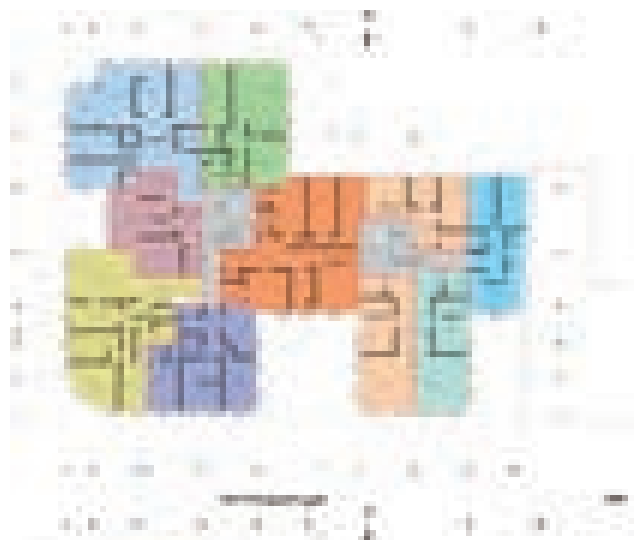
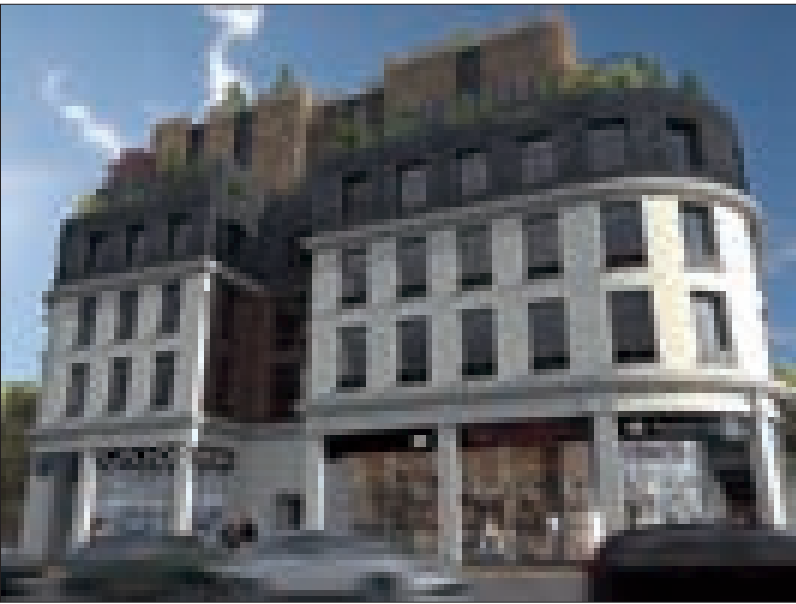



გუდიაშვილის მოედნის პროექტების პრეზენტაცია

თბილისის მერიის და თბილისის განვითარების ფონდის ორგანიზებით, ლადო გუდიაშვილის სახელობის მოედნის საერთაშორისო არქიტექტურულ კონკურსში გამარჯვებული პროექტების პრეზენტაცია მოეწყო. „ღვინის ქარხანა №1“-ში გამართულ ღონისძიებას თბილისის მერი დავით ნარმანიას დაესწრო, საზოგადოებას სიტყვით მიმართა და პროექტის მნიშვნელობაზე ისაუბრა.

დავით ნარმანიას განცხადებით, მისი წინასაარჩევნო დაპირების შესაბამისად, პროექტთან დაკავშირებული პროცესები მაქსიმალურად ლიად, გამჭვირვალედ და საზოგადოების ჩართულობით მიმდინარეობს.

„საერთაშორისო კონკურსის გზით შეირჩა წარმოდგენილი პროექტებიდან საუკეთესო, შესაბამისად, ეს საშუალებას მოგვცემს, რომ პროექტები კულტურული მემკვიდრეობის წესების დაცვით განხორციელდეს, რაც მნიშვნელოვანია, ერთის მხრივ, კულტურული ფასეულობების შენარჩუნებისთვის და მეორეს მხრივ, ამ ტერიტორიის მიმზიდველობის გაზრდისთვის, ვინაიდან, ეს ტურისტული თვალსაზრისითაც არის ძალიან საინტერესო. პროექტის განხორციელება მოგვცემს საშუალებას, რომ ამ ტერიტორიის მიმზიდველობა კიდევ უფრო მეტად გაიზარდოს და დარწმუნე-

ბული ვარ, რომ ეს ასეც იქნება,“ განაცხადა თბილისის მერმა, დავით ნარმანიამ.

საერთაშორისო არქიტექტურული კონკურსი თბილისის განვითარების მიერ 2016 წლის 25 თებერვალს გამოცხადდა და მისი მიზანი იყო გუდიაშვილის მოედანზე - გია აბესაძის ქ. 23/1, აბო თბილელის ქ. 3/8 და აბო თბილელის №3 - ში მდებარე მიწის ნაკვეთებზე კულტურული მემკვიდრეობის ძეგლის რეკონსტრუქციის და ისტორიულ გარემოსთან ადაპტირებული თანამედროვე შენობის საუკეთესო საპროექტო წინადადების გამოვლენა.

აბო თბილელის №3/8-სა და №3-ში გაიმარჯვა „ატელიერ არქიტექტქს“-მა - რატი ჩომახიძემ და ვახტანგ კასრელიშვილმა, ხოლო გია აბესაძის ქ. №23/1-ში საუკეთესო პროექტი არქიტექტორთა ჯგუფმა : დავით ავალიშვილმა, ნიკოლოზ მჭედლიძემ და ლევან კალანდარიშვილმა წარმოადგინა. გამარჯვებულები დავით ნარმანიამ საპატიო სიგელებით დააჯილდოვა.

კონკურსის შედეგად, მომზადდა ისეთი პროექტები, რომლებიც თავისი ფუნქციით, ფორმებით და მასშტაბით გუდიაშვილის მოედნის განაშენიანების შესატყვისია. პროექტების მიხედვით, გუდიაშვილის მოედანზე შეიქმნება ახალი, თანამედროვე არქიტექტურუ-

ლი ნიმუშები, რომლებსაც კულტურული და საზოგადოებრივი ფუნქციური დატვირთვა ექნება.

ახალი თანამედროვე შენობები, ხელს შეუწყობს ისტორიული უბნის განვითარებას, ახალი ტურისტული ნაკადების გაჩენას და გუდიაშვილის მოედნის არეალის გამოცოცხლებას.

საკონკურსო წინადადების მიხედვით, გია აბესაძის ქუჩა №23/1 - ში მოეწყობა გალერეა, ხოლო აბო თბილელის ქ.3/8-სა და აბო თბილელის ქ.3-ში სასტუმროს, კაფე-ბარის, პარკინგის და მისი ფუნქციონირებისათვის საჭირო სხვადასხვა სივრცეები განთავსდება.

ღონისძიებაზე, ასევე, წარმოდგენილი იყო კონკურსში მონაწილე 21 არქიტექტურული ნიმუშეგარი. პროექტების პრეზენტაციას თბილისის მერთან ერთად, ვიცე-მერი ლაშა აბაშიძე და მერის მოადგილე ნინა ხატისკაცი, თბილისის განვითარების ფონდის დირექტორი გიორგი ბიბარაშვილი, საკრებულოს თავმჯდომარე გიორგი ალიბეგაშვილი, საკრებულოს წევრები, საქართველოს კულტურული მემკვიდრეობის დაცვის ეროვნული სააგენტოს გენერალური დირექტორი ნიკოლოზ ანთიძე, სპეციალისტები და პროექტის ავტორები ესწრებოდნენ.



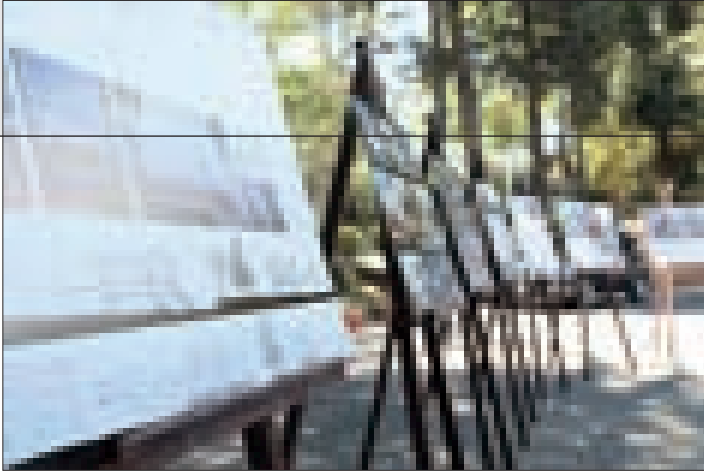

Reconstruction of Historic Gudiashvili Square

Tbilisi City Hall and the Tbilisi Development Fund is continuing reconstruction of the Old Town. Following the David the Builder (Aghmashenebeli) Avenue and Dry Bridge surrounding area, governors now plan to bring a new look to Gudiashvili Square in Sololaki. In the first phase only two buildings will be reconstructed. However, City Hall says it is ready to restore all the houses there.

Two months ago, the Tbilisi Development Fund announced a tender for the restoration of two houses on Abo Tbileli and Gia Abesadze streets adjacent to Gudiashvili Square. As a result, two winners were revealed

from 21 projects. According to the winning project, soon the historic city center will get a new two-floor building with office space and a gallery, and a three-floor hotel with a cafe and bar. Tbilisi Development Fund said that there would also be place for parking near the Square.

"One of the main criteria from City Hall was to create a synthesis of old and new for the city," said #ikolo Mchedlidze, architect of the winning project. "There are a lot of old houses from the 18th and 19th century, a lot of monuments of cultural heritage, so we had to solve a rather complicated task to synthesize a modern house

on the site of a demolished one."

Tbilisi City Hall pointed out that the project made sure to involve a large number of institutions and experts – architects, art historians, and restoration experts, so that reconstruction works would not damage the cultural part of the city. On the contrary, City Hall says, it is expected that after completion of the work, Gudiashvili Square will become a lively hotspot for tourists.

City Hall and the Tbilisi Development Fund will announce a tender for the restoration of the other houses on the Square in the near future.



სსოვნა, როგორც სიცოცხლის გაგრძელება

საქართველოს ტექნიკური უნივერსიტეტის საგამოფენო დახაზა "უნივერსში" ხუსთაველის ჰეიმიის დაეხეატმა ახიკექტოხმა ვახტანგ დავითიამ ნახმოდგინა "სსოვნის მემოხიადის" იდეა-ჰიოექტი. ჰეიუნეტაციამ, ხომელსაც ესნეხობდნენ ქაიხული ახიკექტუხელი სოლების სტუდენტები, მაგისტანტები, ჰიოფესოხ-მასნავებლები, მსატეხები, მოქანდაეები, სამეცნიეხო ნეეების ნახმომადგენლები. ცხოველი ინტეხეხი გამოინვია.

ერის ინტელექტის, კულტურის ერთ-ერთი მაჩვენებელია მისი დამოკიდებულება ადამიანების, ისტორიის სსოვნისადმი. სსოვნის ტრადიციის და კულტურის არქონას ქართველ ერს ვერავინ ვერ დასნამებს. ის ჩვენს გენეტიკაშია.

პირადად მე, ალბათ ათეული ათასობით ადამიანს, სირცხვილის გრძნობა მეუფლება, როდესაც დიდი ქვეყნის უმაღლესი პირი და დელეგაციები მიდიან გმირთა მოედანზე საქართველოს ერთიანობისთვის დაღუპულთა სსოვნისადმი პატივის მისაგებად. მემორიალის არც ადგილი, არც მსატერული სახე არ პასუხობს მის განსაკუთრებულ დანიშნულებას, არ გააჩნია აუცილებელი ემოციური მუხტი. ის ფაქტობრივად ქვის დიდი სტენდია. ავტორიტარიზმის პერიოდში ესპანელ არქიტექტორს ა.დ.კაბოს გმირთა მოედანზე, ესტაკადებში, სსოვნის ობელისკი ჩაადგმევიწენს, თურმე დაღუპულთა გვარებიც აწერია. ობელისკთან არა

თუ რიტუალის ჩატარება, არამედ მისვლაც კი სიცოცხლისთვის სახიფათოა, ამიტომაც იქ დღემდე ადამიანი არავის უნახავს. ერთ "მოედანზე" არის ორი მემორიალი – ერთი უსახური, მეორე გაუგებარი.

ადგილს, გმირთა მოედნის კუთხეში, სადაც ამჟამად მდებარეობს საქართველოს ერთიანობისთვის დაღუპულთა მემორიალური კედელი, განვითარებისა და მსატერული სრულყოფის არავითარი პერსპექტივა არ გააჩნია. ის ერთნიშნად არამემორიალური ადგილია.

მემორიალისათვის საუკეთესო ადგილად მიმანია "მზიურში" ვაკის რაიონის პოლიციაზე დამაგრებული ტერიტორია. შესაძლებელია შენობის რეკონსტრუქცია-გაფართოება-გარდასახვა "სსოვნის ტაძრად", რომელიც საუკუნეებს "მეუნახავს" არა მხოლოდ უახლესი პერიოდის ტრაგიკულ მოვლენებს – აფხაზეთში და სამაჩაბლოში დაღუპულთა სსოვნას, არა-

მედ ყველას სსოვნას ვინც ქვეყნის ინტერესების მსახურობას შეენირა, მათ შორის ტაბახმელას, 9 მარტის, 9 აპრილის, ავღანელების, მოვალეობის შესრულების დროს დაღუპული პოლიციელების სსოვნას. "სსოვნის ტაძარში" ღირსეულად უნდა იყოს დავანებული ყველა სახელი და ისტორიული ფაქტი. გმირები იმსახურებენ იმას, რომ მათი სსოვნა კედელზე გვარებისა და ინიცილების აღვნიშნით არ შემოიფარგლოს.

რეკრეაციულ სივრცეს თავისი არსით, თუ რომელიმე საზოგადოებრივი ფუნქცია მიესადაგება, ეს სწორედ სსოვნის მემორიალია. ტერიტორია შეიძლება იქცეს "სსოვნის პარკად" – იმავდროულად სარეკრეაციოს სივრცის ნაწილად.

თუ ბოლომდე გულწრფელი ვიქნებით, პოლიციასაც უნდა აწყობდეს სხვა რეზიდენცია. არსებული ადგილი თვალშისაცემია, შენობა გამაღიზიანებლად დომინირებს გარემოზე.



სსოვნის მემორიალის პროექტის შესახებ

მემორიალური კომპლექსი შედგება ოთხი ნაწილისაგან. “სსოვნის ტაძარი” სამრეკლოთი, “ცერემონიის მოედანი” მარადიული ცეცხლით და დიდების გვირგვინით, “ისტორიის კედელი” და მემორიალი “ბოროტსა სძლია კეთილმან”.

“სსოვნის ტაძარი” ინახავს ქვეყნისთვის დაღუპულ გმირთა სსოვნას, აქ შეიძლება მივიღოთ სრული ვიზუალური და დოკუმენტალური ინფორმაცია, როგორც კონკრეტულ პიროვნებებზე, ასევე ცალკეულ ფაქტზე, მოვლენაზე. სამრეკლო დილით და საღამოს, ასევე ოფიციალური ცერემონიალის დროს, ასრულებს სათანადო “ლიტურგიას”.

“ცერემონიალის მოედანი” – ესაა წრეზე განლაგებული 8 სვეტი, რომლის ცენტრში განთავსებულია მარადიული ცეცხლი, რომელსაც “თავზე ადგას” დიდების გვირგვინი. გვირგვინებით შემკობა, ოფიციალური დელეგაციის პროგრამა-მინიმუმია.

“ისტორიის კედელზე”, რომლის სიგრძე ორმოცი მეტრია ამოკვეთილია საქართველოს ტრაგიკული ისტორიის ფაქტები და დრო მოკლე ანოტაციებით. “ისტორიის კედლის” მეორე მხარე მოპირკეთებულია შავი გრანიტის ფილებით. კედელი წარმოადგენს მემორიალის – “ბოროტსა სძლია კეთილმან”-ის აზრობრივ და მხატვრულ ელემენტს.

მემორიალი “ბოროტსა სძლია კეთილმან” – ესაა 14.5 მეტრის დიამეტრის ქვიშის გორაკი, ჟანგმოკიდებული ლითონის სხვადასხვა ირეალური ანომალიების, წამებისა და მოსპობის იარაღების ნაგავსაყრელი. “გორაკი” იმავდროულად ბავშვთა სათამაშო არენაა – სიმბოლო ბოროტებაზე სიკეთის ძლევისა – სიცოცხლის უწყვეტობისა.

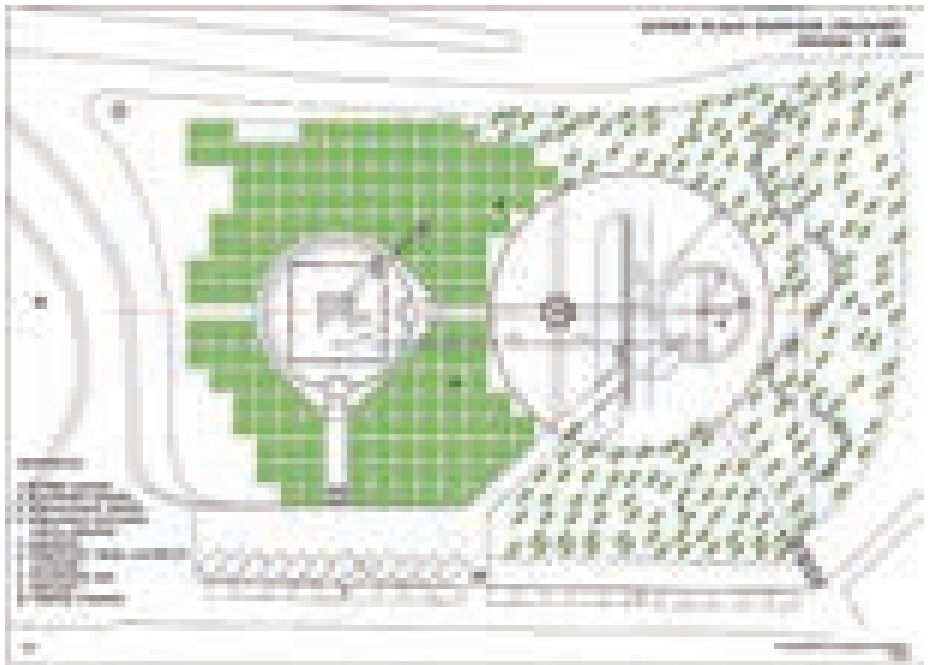

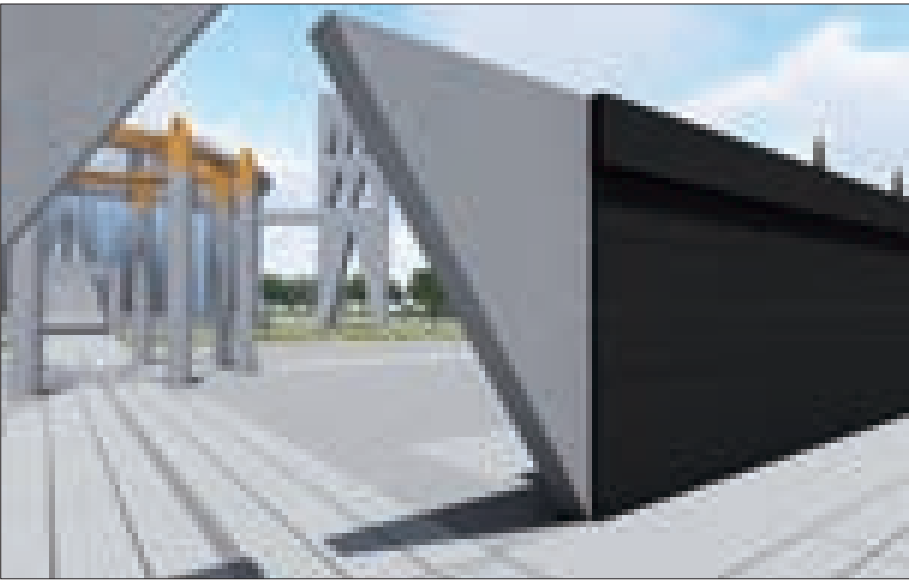

დელი, ორი შესასვლელით. კედელი ყრუა, მოპირკეთებულია უფანგავი ფოლადის ფურცლებით. წრიულ და კვადრატულ ნაწილებს შორის ინტერიერში იქმნება ოთხი სეგმენტი – ორსინათლიანი სივრცე. შენობა ნათდება ზემოდან. ცენტრში განთავსებულია წრიული კიბე, რომელიც ერთმანეთთან აკავშირებს ყველა დონეს. კუთხეში მონიშნულია ადგილი ლიფტისთვის. შენობის I-II სართული საექსპოზიციო სივრცეა. სარდაფის სართულში სასაწყობო-სამეურნეო დანიშნულების სათავსოები განთავსდება. III დაშენებული სართული დაეთმობა ადმინისტრაციას და კვლევით-მეთოდოლოგიურ სათავსოებს. “ხსოვნის ტაძრის” ერთ-ერთი მეტყველი ელემენტია “სამრეკლო”.

მემორიალი ემყარება მკაფიო არქიტექტურულ რეჟისურას. მისი “სამეტყველო ენა” არა მხოლოდ არქიტექტურაა, არამედ სცენოგრაფია, რიტუალი, სამრეკლოს დილა-სალამოს ზარი, მუსიკა, ღამის განათება. ადამიანები მემორიალის თანამონაწილენი ხდებიან. “ხსოვნა” გააზრებულია არა როგორც კედელზე ამოკვეთილი ინფორმაცია, არამედ როგორც უწყვეტი პროცესი. ქვეყნისთვის სიკვდილი უნდა იქცეს მარადიულ სიცოცხლედ.

ხსოვნის მემორიალური კომპლექსის მონახულება სკოლების სავალდებულო “საგანი” უნდა გახდეს.

არქიტექტორი
ზახტანა ღაპითია
IV.2016

“ხსოვნის ტაძრის” ირგვლივ ვრცელი ტერიტორია – მთლიანად დაყოფილია კვადრატებად (4.0 მ X 4.0 მ), ესაა ასოციაციური, სიმბოლური ძმათა სასაფლაო, მუდმივი მოვლის და მზრუნველობის სივრცე. აქ არ იქნება არც ერთი რეალური საფლავი. საქართველოს სხვადასხვა კუთხეებში არსებული სამშო და ინდივიდუალური საფლავები, ასევე მემორიალები უნდა დაარჩნენ ადგილზე. ისინი ამ ადგილების კუთვნი-

ლებია. ტერიტორიას აღმოსავლეთის მხრიდან აკრავს “კიპარისების ტყე”, სადაც განთავსებულია ბავშვთა სათამაშო მოედნები, სიმბოლო სიცოცხლის მარადიულობისა და უწყვეტობის.

“ხსოვნის ტაძრის” არქიტექტურულ-სივრცობრივი სახე ყალიბდება პოლიციის შენობის რეკონსტრუქცია-გაფართოების გზით. არსებულ შენობას ემატება ერთი სართული, კვადრატულ ნაწილს ამოუშენდება წრიული კე-





ყოფილი უნივერსიტეტის "თბილისის" რეკონსტრუქციის თაობაზე

ბოლო პერიოდში ხუსთაველის #2/4-ში მდებარე ყოფილი უნივერსიტეტის "თბილისის" კომპლექსის მასშტაბური სახეკონსტრუქციო სამუშაოები მიმდინარეობს. აღნიშნული ობიექტის მაღალი ქალაქგეგმაზე, ახიკეთეხული და საზოგადოებრივი მნიშვნელობიდან გამომდინარე Docomomo-მ საქართველო (მოდერნიზაციის მემკვიდრეობის მემკვიდრეობის, ლიხმესანიშნავი ადგილებისა და უბნების დოკუმენტაციისა და კონსერვაციის საერთაშორისო კომიტეტის ეხოვნული სექცია) და უბან ხეაქტოხმა ჩაატარა დისკუსიაზე - უნივერსიტეტის "თბილისის" ხეკონსტრუქცია: საფთხეები და გამონვევები.

შეხვედრის ფაქტებში საუბარი შეეხებოდა პიოქტით დაგეგმილ ცვლილებებსა და მათ გავლენაზე, ხოგოყ შენობაზე ასევე მთლიანად ქალაქზე. მომხსენებლები: ევან ასაბაშვილი - ახიკეთეხი, ნანო ზახანაშვილი - ახიკეთეხი.



კომპლექსი არქიტექტორების - რევაზ ბარამაშვილის, დავით მორბედაძისა და ლერი მექმარიაშვილის პროექტით 1977 წელს აშენდა. შენობის საინჟინრო გადაწყვეტა ცნობილ ქართველ კონსტრუქტორს შალვა გაბაშვილს ეკუთვნის. შენობა იმთავითვე იქცა ქალაქში მნიშვნელოვან არქიტექტურულ და ურბანულ მოვლენად და რუსთაველის გამზირის ერთ-ერთ საკვანძო საზოგადოებრივ ნაგებობად მოგვევლინა. იგი საქართველოში მრავალფუნქციური, პიბრიდული ნაგებობის ერთ-ერთი პირველი და იშვიათი მაგალითია. შენობის ავტორებმა წარმატებით გადაჭრეს რთული ამოცანა, რომელიც სავაჭრო, სარეკრეაციო და სატრანსპორტო ფუნქციების ერთ შენობაში გაერთიანებას და ფუნქციების ურთიერთ და დანარჩენ ქალაქთან პარმონიულ კავშირს გულისხმობდა.

სივრცით (ატრიუმით, ტროტუარით, ტერასით) დაუკავშირდა. ამდენად არცერთი ფუნქცია არ მოგვევლინა დომინანტად და ქუჩიდან გახსნილი, ყველასთვის ხელმისაწვდომი საჯარო სივრცით იქნა ერთმანეთში ჩაწნული. კომპლექსის ამ მახასიათებელმა უზრუნველყო შენობის ფოროვანობა და დემოკრატიული ბუნება, რამაც მას არქიტექტურული მნიშვნელობის გარდა ურბანული ღირებულებაც მიანიჭა. ეს ის უმნიშვნელოვანესი მახასიათებელია, რომლის მიღწევა დღესაც თანამედროვე არქიტექტურის ერთ-ერთ ცენტრალურ და ძნელად გადასაჭრელ პრობლემად მიიჩნევა.

ამგვარი კომპოზიციური მთლიანობის შესაქმნელად გამოყენებული იქნა ამ პერიოდის არქიტექტურისთვის დამახასიათებელი უმაღლესი ხარისხის სივრცითი და საინჟინრო გადაწყვეტები. ნაგებობის პროპორცია, რითმი, თითოეული არქიტექტურული ელემენტი თუ საინჟინრო კვანძი ერთი მთლიანის განუყოფელი ნაწილია.

ნაგებობის არქიტექტურულ-სივრცითი გადაწყვეტა ნასაზრდოვია გვიან მოდერნიზაციული ტრადიციის განგრძობითი ქალაქ-ნაგებობის იდეით. იგი მატერიალიზებულ სოციალურ უტოპიას წარმოადგენდა, რომელიც მსოფლიოში არსებული სხვა მსგავსი ნაგებობებისგან განსხვავებით სიცოცხლისუნარიანობით გამოირჩეოდა.

დღეს, შენობის რეკონსტრუქციის პროექტი გულისხმობს სავაჭრო ცენტრის შექმნას, რომელიც თავისი ფართობით ბევრად აღემატება ყოფილი უნივერსიტეტის თბილისის სავაჭრო სივრცეს. ამასთან იგი ნაგებობაში გაერთიანებული ფუნქციების ახლებურ, თავდაპირველი გადაწყვეტის საპირისპირო ურთიერთმიმართებასაც გვთავაზობს და რადიკალურად ცვლის შენობის მხატვრულ იერსახეს. უფრო კონკრეტულად:

1. მიმდინარე ჩარევების შედეგად პირველი დარტყმა სწორედ კომპლექსის ფოროვან-



ნობის ზემოთ აღწერილ თვისებას ადგება. თავად რეკონსტრუქციის პროექტის განმარტებით ბარათში პროექტის ერთ-ერთ მთავარ მიზნად დასახულია ფუნქციურად დამოუკიდებელი ერთეულების სავაჭრო ცენტრის წიაღში ინტეგრირება. შესაბამისად, ახალი არქიტექტურული გადაწყვეტა დასახულ მიზანს მიყვება - ხდება ერთ დროს ყველასთვის ხელმისაწვდომი საზოგადოებრივი სივრცეების კომერციული დანიშნულებით მაქსიმალურად ათვისება: ა) ღია ატრიუმი იხურება. იგი ხდება ე.წ. მოლის, თეატრისა და მეტროს დამაკავშირებელი დახურული სივრცე. ბ) მოხდება მეტროს არსებული ზედა სადგურის დემონტაჟი. მის მაგიერ ახალი სადგური აშენდება, ხოლო მეტროს თავზე არსებული ტერასა გაქრება და მის ადგილს სავაჭრო სივრცეები დაიკავებს. გ) თავისუფლების მოედანზე არსებული მიწისქვეშა გადასასვლელი ნაგებობამდე გამოგრძელება და სარდაფის სართულზე სავაჭრო ცენტრს დაუკავშირდება.

ჩვენი აზრით ასეთი სახის ცვლილება დაუშვებელია, რადგან ამ შემთხვევაში საჯარო ინფრასტრუქტურა - სახელმწიფო თეატრი, მეტრო და მიწისქვეშა გადასასვლელი ფუნქციურად სავაჭრო ცენტრის პირდაპირი ზეგავლენის ქვეშ ექცევა და მის მომსახურე ელემენტებად გვევლინება, რისი ერთადერთი მიზანიც ხალხის ნაკადების კომერციულ სივრცეში იძულებითი მიზიდვაა. შედეგად დაიკარგება შენობის საზოგადოებრივი ბუნება და ის სრულად დაექვემდებარება კომერციულ ინტერესს.

2. იცვლება შენობის მასშტაბი და სტილისტური გადაწყვეტა. ამ პროცესში მთლიანად ნადგურდება ან იმალება არსებული ნაგებობის ჯერ კიდევ შენარჩუნებული უნიკალური არქიტექტურულ-სივრცითი და საინჟინრო მახასიათებლები. ჩვენი აზრით ეს დაუშვებელია რადგან, როგორც ზემოთ ვთქვით, ეს ნაგებობა არის თავისი დროის არქიტექტურის თვალსაჩინო ნიმუში, რომელიც აუცილებელია შეუწინარწინოთ მომავალ თაობას;

ჩამოთვლილი უხეში ჩარევების შედეგად მთლიანად იცვლება არსებული კომპლექსის არქიტექტურა - მისთვის დამახასიათებელი მიწათსარგებლობის ფორმები, ფუნქციონირების თერომიმარტება, სივრცითი ორგანიზება, მასალების, სამშენებლო ტექნიკებისა და ესთეტიკური მახასიათებლები.

ასევე ვთვლით, რომ აღნიშნული რეკონსტრუქცია ერთი კონკრეტული შენობის პრობლემატიკას სცილდება და უფრო ფართო ქალაქგეგმარებით და საზოგადოებრივი მნიშვნელობის საკითხებსაც წამოჭრის:

1. წინა წლებში განხორციელებული უპასუხისმგებლო ცვლილებების შედეგად საშუალება გვქონდა დაგვირევიდით დედაქალაქის ცენტრალური მოედნისა და გაშვირის რადიკალურ ტრანსფორმაციას, რომელიც არქიტექტურული იერ-სახის ცვლილებასთან ერთად მის მასშტაბურ კომერციალიზაციასაც გულსხმობდა. საკმარისია გავისვენოთ რუსთა-

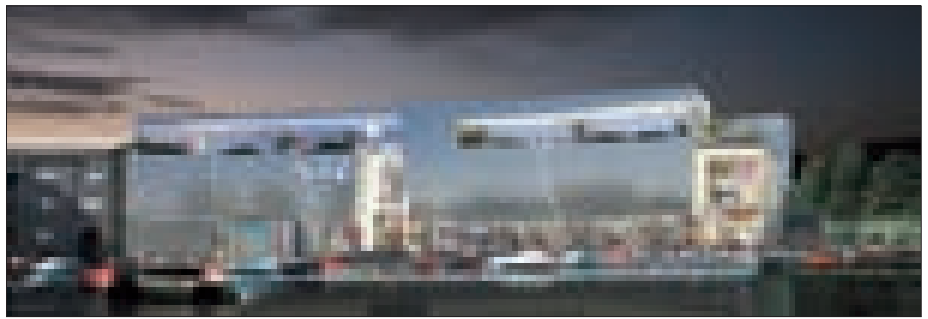

ველის გამზირზე ყოფილი ფოსტის, იმელის, ზარია ვოსტოკას, ყოფილი იუსტიციის სამინისტროს, მხატვრის სახლის მაგალითები. ასევე - რუსთაველის გამზირის და თავისუფლების მოედანის მასიური რეკონსტრუქცია, რასაც თან ერთვოდა აქ არსებული მრავალფეროვანი წვრილი სავაჭრო ობიექტების განდევნა და მათი საერთაშორისო ბრენდებით ჩანაცვლება ან ამის მცდელობა. აღნიშნულმა პროცესმა მნიშვნელოვანი დარტყმა მიაყენა ამ სივრცეების სივრცისუნარიანობასა და მრავალფეროვნებას;

2. ბოლო წლების მანძილზე თბილისში რამდენიმე დიდი მასშტაბის სავაჭრო ცენტრი აშენდა („თბილისი მოლი“, სავაჭრო ცენტრი „დომინო“ და ა.შ.), სადაც უკვე შეგვიძლია დავაკვირდეთ ასეთი ცენტრებისათვის არა მხოლოდ ადგილობრივი, არამედ საერთაშორისო მასშტაბით ჩამოყალიბებულ ნიშან-თვისებებს, როგორცაა მათში მიმდინარე კომერციული საქმიანობის ჰომოგენურობა, მათში შემავალი ფსევდო-საზოგადოებრივი ფუნქციების სტანდარტიზაცია და კომერციალიზაცია და მათ უშუალო გარემოსა და მთლიანად ქალაქზე მომავლენიერი ზეგავლენა.

3. ბოლო წლების მანძილზე შეუქცევად ტენდენციად იქცა საბჭოთა არქიტექტურული მემკვიდრეობის ძირეული გადაკეთებისა და ნგრევის პრეცედენტები. დანგრეულია ყოფილი ცეკავშირის შენობა თავისუფლების მოედანზე, ძირეულად გადაკეთებულია ყოფილი „პირიმზის“ შენობა, საფრთხე ემუქრება საცურაო აუზ „ლაგუნა ვერეს“, ხელნაწერთა ეროვნული ცენტრის, ტექნიკური ბიბლიოთეკისა და ისტორიისა და ეთნოგრაფიის ინსტიტუტის შენობებს და ა.შ. მათ ადგილს საეჭვო მხატვრული ღირებულების ობიექტები ანაცვლებს. ქალაქის არქიტექტურული მრავალფეროვნება დღითიდღე ღარბდება.

ამ ტენდენციების შედეგად ასევე ნადგურდება ქალაქის ჯანსაღი ფუნქციონირებისათვის სასიცოცხლოდ მნიშვნელოვანი ფუნქციური და კულტურული მრავალფეროვნება.

იმის მიუხედავად, რომ ყოველდღიურად ვაკვირდებით ტოტალური კომერციალიზაციის შედეგად ქალაქური მრავალფეროვნების კვდომის პროცესს, ხელისუფლება მაინც განაგრძობს იგივე შეცდომების გამეორებას. არ ხდება ქალაქგანვითარების ალტერნატიული გზების ძიება, საზოგადოებრივი ინტერესი უგულებელყოფილია და კერძო ინტერესებს ეწირება. ამდენად, უნარესად მნიშვნელოვანია უზრუნველყოფილი იყოს მოქალაქეების ჩართულობა გადაწყვეტილების მიღების პროცესში. აუცილებელია, რომ მინიმუმ ისეთ მნიშვნელოვან ობიექტებზე მაინც, როგორცაა რუსთაველის №2/4-ში მდებარე კომპლექსი, ტარდებოდეს წინასწარული საჯარო განხილვა. ეს განხილვები უნდა იყოს არა საინფორმაციო ხასიათის, არამედ პირდაპირი დემოკრატიის პრინციპებს უნდა ეფუძნებოდეს. აქვე უნდა ხდებოდეს ობიექტის საკუთრების ფორმებისა და ფუნქციის დადგენა. ამის შემდეგ უნდა ცხადდებოდეს ღია არქიტექტურული კონკურსები, რომელთა შედეგებს, პროფესიონალებთან ერთად, მოსახლეობის ფართო მასები უნდა განსაზღვრავდნენ.

სწორედ ესაა რეალური დაგეგმარების დემოკრატიული პრაქტიკა.

დოკუმენტი საქართველო
ურბან რეაქტორი



ინოვაცია ავტოპარკირების შესახებ

უკანასკნელ პერიოდში ეკონომიკურად განვითარებული ქვეყნებიდან ამორტიზებული, იაფი მსუბუქი ავტომობილების მოწოდებამ სატრანსპორტო ბაზარზე განაპირობა მოსახლეობის ავტომობილიზაციის დონის სწრაფი ამაღლება და შესაბამისად მოთხოვნების მკვეთრი ზრდა ავტოპარკირებაზე. ავტომობილიზაციის პროცესს თბილისში მნიშვნელოვნად ჩამორჩა ქუჩისგარე ავტოსადგომების ქსელის გაფართოება-მშენებლობის ტემპები, რის გამოც სამუშაო დღეებში ავტომობილების პარკირება ხორციელდება ძირითადად მაგისტრალური გზების სავალ ნაწილზე - ტროტუარების მიმდებარედ, ხოლო არასამუშაო საათებსა და უქმე დღეებში საცხოვრებელი კორპუსების სადარბაზოების შესასვლელებსა და მათ მიმდებარედ.

აღნიშნულის შედეგად:

1. 25-30%-ით მცირდება მაგისტრალური გზების გამტარუნარიანობა, მდგომარეობა კიდევ უფრო რთულდება სადგომზე მანქანების დაყენებისა და გამოსვლისას, რადგან იწვევს სატრანსპორტო ნაკადების მოძრაობაში დამატებით შეფერხებებს. ამასთან ცალკეულ შემთხვევებში პარკირების დადგენილი ადგილები ვერ აკმაყოფილებს მოძრაობის უსაფრთხოების შესახებ კანონის მოთხოვნებს, განთავსებულია საზოგადოებრივი ტრანსპორტის გაჩერების, საყოფაცხოვრებო ნარჩენების კონტეინერების ან გზაჯვარედინის მიმდებარედ და ხშირად საცობების გამომწვევ მიზეზს წარმოადგენს. პარკირების ადგილების შეზღუდულობის გამო ავტომფლობელები იძულებულნი ხდებიან მანქანები დააყენონ ტროტუარებზე, რაც ხელს უშლის ფეხითმოსიარულეთა გადაადგილებას.

ექსპერტული შეფასებით გზის ორივე მხარეს ერთ კმ-ზე საშუალოდ 250-300 ავტომობილის პარკირებაა შესაძლებელი.

2. მანქანების განთავსება სადარბაზოების შესასვლელებში ან მიმდებარედ ხელს უშლის სასწრაფო და სახანძრო მანქანების მისვლას დანიშნულების ადგილებამდე და აფერხებს მათი საქმიანობის განხორციელებას.

განვითარებულ ქვეყნებში მასობრივი ავტომობილიზაციის საწყისი პერიოდიდან დაიწყო ქუჩისგარე მრავალსართულიანი, მიწისზედა და მიწისქვეშა საერთო სარგებლობის ავტოსადგომების მშენებლობა; ამასთან ფაბრიკა-ქარხნები, ორგანიზაციები, დაწესებულებები თავიანთ კუთვნილ ტერიტორიაზე თანამშრომლებისთვის საკუთარი ხარჯებით აწყობდნენ ავტოსადგომებს. მიუხედავად ამისა ევროპის და ამერიკის ქალაქებში პარკირების პრობლემა დღემდე არ არის გადაწყვეტილი და მნიშვნელოვან სირთულეთანაა დაკავშირებული.

თბილისში თავისუფალი ტერიტორიების



მოძიება, ადგილის შერჩევა მრავალსართულიანი მიწისზედა და მიწისქვეშა ავტოსადგომების მოსაწყობად განსაკუთრებით მის ცენტრალურ ნაწილში მეტად რთულია. ჩვეულებრივ ავტოსადგომებზე ერთი მანქანის პარკირებისთვის საჭირო ფართი 28.6 კვადრატულ მეტრს შეადგენს (ნორმად აღებულია ა.შ.შ. მონაცემები, მანქანის სიგრძე 5.6 მეტრი, ევროპული მანქანებისთვის მერსედესი, გოლფი, ოპელი, ბემვე და სხვები, სიგრძე 4,5 მეტრამდე დაახლოებით 22.8 კვ.მ). ამასთან ისიც უნდა მი-

ვილით მხედველობაში, რომ ავტოსადგომიდან დანიშნულ პუნქტამდე მანძილი 500-600 მეტრის ფარგლებში უნდა იყოს (ფეხით მოსიარულეთა გადაადგილების ნორმა). ქალაქის ცენტრალურ ნაწილში 4-5-კმ-იან მაგისტრალზე პარკირების მოთხოვნა მინიმუმ 1000 მანქანას შეადგენს, რისთვისაც 2.28 ჰა ფართია საჭირო. ასეთ მაგისტრალზე სამი სადგომი მაინც უნდა მოეწყოს. თითოეული 330 მანქანაზე.ერთისთვის საჭირო ფართი 7600 კვ.მ იქნება. შენობის ზომები სართულების რაოდენ-



ნობაზეა დამოკიდებული. თანაც ადგილი ისე უნდა შეირჩეს, რომ მაგისტრალიდან ავტოსადგომზე მანქანების შესვლა და გამოსვლა სატრანსპორტო ნაკადების შეფერხებას არ იწვევდეს.

ზემოთაღნიშნულის გათვალისწინებით პრობლემის მოგვარების შესაძლო ვარიანტად შეიძლება გამოდგეს მექანიზებული ავტოსადგომი, მარტივი მექანიზმით, საქართველოს პატენტი უ1776. ავტოსადგომზე მიმართველის გასწვრივ განთავსებულია მსუბუქი მანქანების დასაყენებელი მოძრავი პლატფორმები, რომლებიც მიმართველთან ჩამკეციტით არიან დაკავშირებული, ცალკეული ჩამკეციტის დამოუკიდებლად გასხნის შესაძლებლობით; ამასთან პლატფორმის გადაადგილება ხდება მიმართველის მართობულად, საერთო ან ინდივიდუალური ამძრავით. რიგიდან გამოსულ პლატფორმაზე საკუთარი სვლით ადის მანქანა და ავტომატურ რეჟიმში უბრუნდება თავის ადგილს. პლატფორმას ირჩევს მძღოლი. შეიძლება მექანიკური ჩამკეციტის დაყენებაც, რომელსაც გასხნის ოპერატორი. პლატფორმები კოდირებულია; დანომრილი სადგომი ალჭურვილია ტაბლოთი, რომელიც აჩვენებს დატვირთულ და თავისუფალ პლატფორმებს. (ნახაზი 1).

4.5 მ. სიგრძის პლატფორმებს თუ განვათავსებთ მაგისტრალზე ტროტუარის მძებარედ 100მეტრის სიგრძეზე დაეტევა 22 პლატფორმა. ერთ კმ-ში 220 მანქანა, 20%-ით იზრდება სადგომის ტევადობა, თუ არსებული მდგომარეობა ამის საშუალებას მოგვცემს, არ იქნება განთავსებული საზოგადოებრივი ტრანსპორტის გაჩერება, საყოფაცხოვრებო ნარჩენების კონტეინერი, გზაჯვარედინიდან დაშორებული ვიქენებით კანონით დადგენილი მანძილის ფარგლებში და სხვა. აღნიშნულის შედეგად მაგისტრალის გამტარუნარიანობა უმნიშვნელოდ იზრდება, პარკირებისთვის საჭირო დროისა და პარკირების პროცესში შეფერხების შემცირების ხარჯზე (პარკირებისას არ არსებობს მანქანის წინ და უკუსვლითი მოძრაობების საჭიროება).

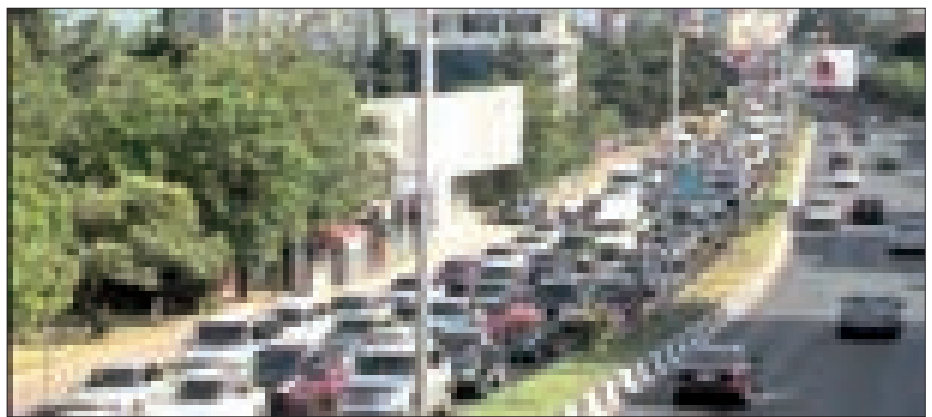

მონაცემები მათქმულ ეფექტს მოგვცემს თუ მას განვათავსებთ მაგისტრალური გზის ქვეშ გვირაბში, მთელ მის სიგრძეზე. 3-3.5 მ. სიღრმეზე, ორ რიგად. რიგებს შორის 3მ. გასასვლელის დატოვების შემთხვევაში მივიღებთ ფართს 7 მ-ის სიგანით. 100 მ-ში გა-

ნლაგდება მინიმუმ 21-21 პლატფორმა, სულ 42. ერთ კმ-ში განთავსდება 420 მანქანამდე. გვირაბი შედგება პირობითად 500 მ. სიგრძის სექციებისგან, თავში 3მ. სიგანის ჩასასვლელით და ბოლოში იმავე სიგანის ამოსასვლელით. ასეთ სექციებს შორის მანძილი 15-20 მ-ია. ჩასასვლელი და ამოსასვლელი შეიძლება გაკეთდეს ტროტუარის ნაწილობრივი გამოყენებით (ყოველ 250 მ-ში შეიძლება მოეწყ-

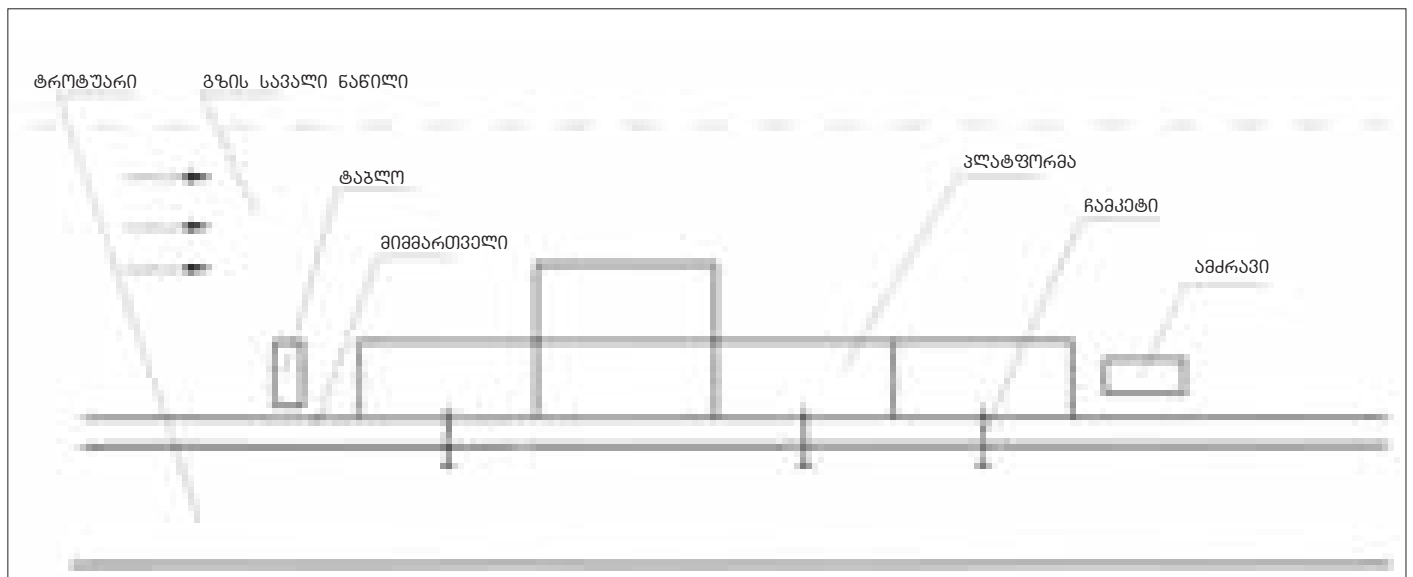

ნახაზი 1.

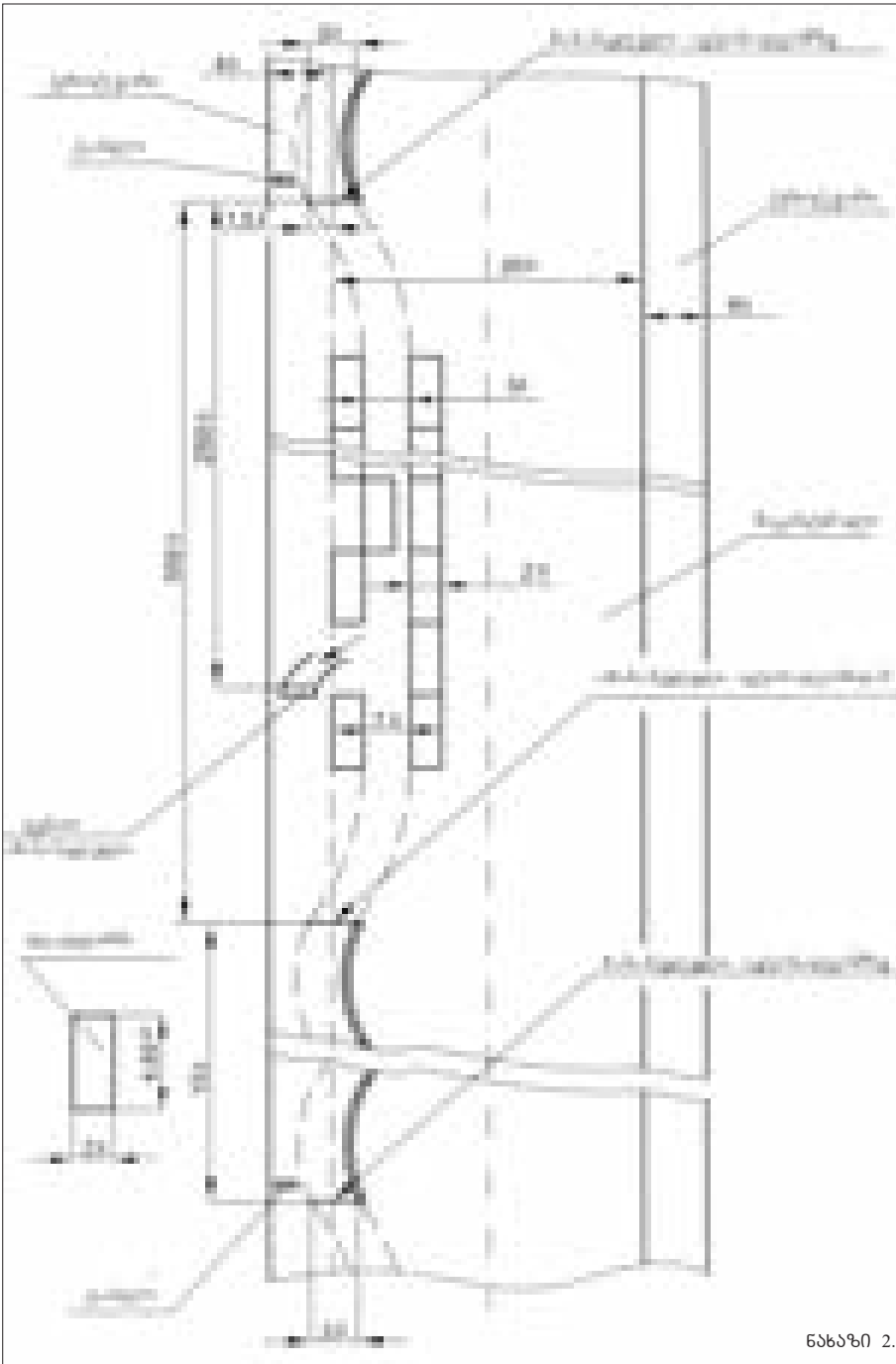

ნახაზი 2.

ოს მძღოლისთვის ამოსასვლელი კიბეები). სადგომები აღიჭურვება კომპიუტერებით, პარკომეტრით, აღრიცხვიანობა გახდება გამჭვირვალე, შესაძლებელი იქნება ავტოსადგომის მუშაობა ავტომატურ რეჟიმში.

ჩვეულებრივ ავტოსადგომებთან შედარებით ხასიათდება შემდეგი უპირატესობით:

ა) ერთ მანქანაზე მოდის 16.6 კვ.მ ფართი, 20-25%-ით ნაკლები, ვიდრე ჩვეულებრივ ავტომანქანებზე.

ბ) მიიღწევა ავტომფლობელთა მომსახურების მაღალი დონე, დანიშნულების პუნქტამდე მანძილი მინიმალურია.

გ) არ არის საჭირო მინის ნაკვეთის გამოყოფა, რაც განაშენიანებულ ქალაქების ცენტრალურ ნაწილში მეტად რთულია.

დ) სადგომი აღჭურვილია მარტივი მექანიზმით, მოვლა პატრონობა არ მოითხოვს დიდ ხარჯებს.

ე) ავტოსადგომი დაიტვირთება ღამის საათებშიც მაგისტრალზე მცხოვრები ავტომფლობელთა მანქანებით.

ვ) მშენებლობის დაფინანსებაში შეიძლება მონაწილეობა მიიღონ მაგისტრალზე გათავსებულმა კომერციულმა და სხვა ფირმებმა.

ზ) გვირაბში მანქანების შესვლა და გამოსვლა არ იწვევს მაგისტრალზე სატრანსპორტო ნაკადის მოძრაობაში შეფერხებებს.

თ) მაგისტრალის ყველა ზოლზეა შესაძლებელი ტრანსპორტის მოძრაობა და მისი გამტარუნარიანობა მაქსიმალურია.

400 მანქანაზე მინისზედა ავტოსადგომის მშენებლობისთვის საჭირო შენობის ფართი $400 \times 22.8 = 9120$ კვ.მ-ია. ერთი კვ.მ ფართის მშენებლობის თვითღირებულება მიახლოებით 300 დოლარია. 9120 კვ.მ დაჯდება 2736 ათასი დოლარი, რასაც დაემატება მინის ნაკვეთის, რამპების მოწყობის ან რთულ მონოცილიბოთა ღირებულება. კიდევ უფრო ძვირია მინისქვეშა მრავალსართულიანი ავტოსადგომის მოწყობა. დაახლოებით ამ ფარგლებში დაჯდება მაგისტრალის ქვეშ ავტოსადგომის მშენებლობაც.

ანალოგიური პროცესები მიმდინარეობს პოსტსაბჭოთა სივრცის ქალაქებშიც. საბჭოთა პერიოდში ავტომობილიზაციის ნორმა 1000 სულ მოსახლეზე 250 მსუბუქი მანქანა შეადგენდა. საბაზრო ეკონომიკის პირობებში მისი რაოდენობა დამოკიდებულია ქვეყნის ეკონომიკურ მდგომარეობაზე. მოსახლეობის მატერიალური და კულტურული ცხოვრების დონეზე, ხელისუფლების მიერ საავტომობილო პარკისადმი წაყენებულ მოთხოვნებზე (ექსპლოატაციაში მყოფი მანქანების დასაშვები ხრივანება) და სხვა ფაქტორებზე. განვითარებულ ქვეყნებში, სადაც გაჯერებულია ავტომობილიზაციის პროცესი საგზაო მანქანების საერთო რაოდენობა 350-400 ერთეულს აღწევს, პოსტსაბჭოთა სივრცის ქალაქებში მოსახლეობის ავტომობილიზაციის დონე გაჯერებისაგან ჯერ კიდევ შორსაა. ავტომობილიზაციის დონის ამაღლება პარკირებაზე მოთხოვნებს კიდევ უფრო გაზრდის და შესაბამისად პრობლემის მოგვარებაც გართულდება.

ჩვენს მიერ შემოთავაზებულმა პარკირების მეთოდმა შესაძლოა ხელი შეუწყოს პრობლემის გადაწყვეტა.

ზაპრ კატარაბა

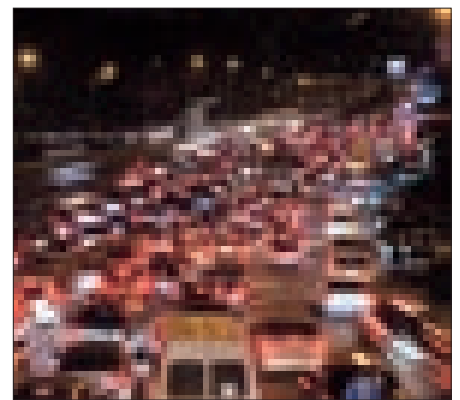

სახლი
HOUSE

ვიზიტორთა ცენტრი

თარიღი: 2011

კლიენტი: საქართველოს კულტურული მემკვიდრეობის დაცვის ეროვნული სააგენტო
ადგილმდებარეობა: უფლისციხე, საქართველო

შენობის ფართი: 826.4

ბიუჯეტი: \$0,39 მილიონი

პროგრამა: ვიზიტორთა ცენტრი, საგამოფენო დარბაზი, კაფე, გიდეები, საინფორმაციო. მუშაობდნენ: დავით ბასტაძე, დიმიტრი მოძმანიშვილი.

კონცეფცია: უფლისციხის არქეოლოგიური მუზეუმის რეაბილიტაციის პროექტი მდებარე-

ობს უფლისციხის კომპლექსის აღმოსავლეთით. არსებულ სამუზეუმო კომპლექსს დაემატა ახალი შენობა-ნაგებობა, რომელიც შედგება შემდეგი სათავსოებისგან: დაცვის ოთახი, სალარო, საინფორმაციო ცენტრი, საკონფერენციო დახურული დარბაზი, სუვენირების მაღაზია და ღია ამფითეატრი (ლაპიდარიუმი). ფუნქციონალურად ლაპიდარიუმი შეიძლება გამოყენებულ იქნას კარგ ამინდში კონფერენციების და სხვადასხვა წარმოდგენების მოსაწყობად. ამფითეატრის ქვის დასაჯდომები მოპირკეთებულია ხის წვრილი ძელებით კომფორტისთვის. ამფითეატრის თავზე მოწყობილია

ხის ძელების კომპოზიცია, რომელიც საჭიროების შემთხვევაში (წვიმის, მზის) საწინააღმდეგოდ ტენტების კომპოზიციით დაიფარება, რაც არქიტექტურულადაც კარგ შთაბეჭდილებას ახდენს. შენობის მთავარი კედლები მოპირკეთებულია ბუნებრივი ქვის ფილებით (ნიჩბისის ქვიშა-ქვა) და ხის პანელებით. ფეხით მოსიარულეთათვის რამპები და ბილიკები მოპირკეთებულია ბუნებრივი ანანურის ფლეთილი ქვით.

მრჩეველი: საქართველოს კულტურული მემკვიდრეობის დაცვის ეროვნული სააგენტო







Visitors Centre

Date: 2011
Client: National Agency For Cultural Heritage Preservation Of Georgia
Location: Uflisixe, Georgia.
Building Area: 826.4 m²
Budget: \$0.39 mil.
Program: Visitors Centre, Exhibition Hall, Cafe, Guides, Info Box.
Credits: David Bakhtadze, Dimitri Modzmanishvili.
Advisor: National Agency For Cultural Heritage Preservation Of Georgia

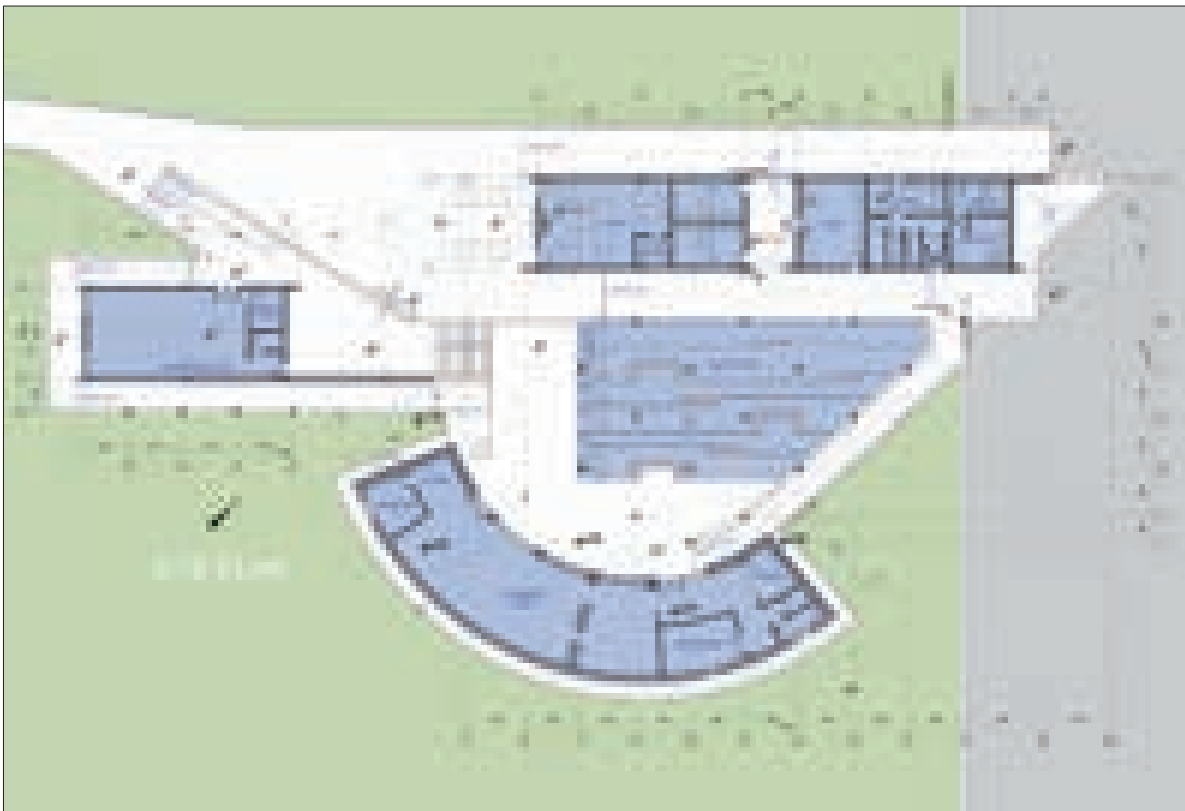

სასტუმრო რიქსოსი

კლიენტი: საქართველოს საპარტნიორო ფონდი - ყაზმუნაიგაზი, ყაზახეთი.

ადგილმდებარეობა: ლიკანი

შენობის ფართი: 16154 მ²

ბიუჯეტი: \$48 მილიონი.

პროგრამა: სასტუმრო, სპა, სამკურნალო ცენტრი, რესტორანი, კაფე-ბარი, ბავშვთა გასართობი ცენტრი, ჩოგბურთის, კალათბურთის და ფეხბურთის მოედნები.

მუშაობდნენ: ალექსანდრე კაციტაძე, დავით ბახტაძე, დიმიტრი მოქმანიშვილი, რევაზ ქეშელაშვილი, ვლადიმერ აბრამიშვილი, ქეთევან ბუცხრიკიძე.

კონცეფცია: სამცხე-ჯავახეთის რეგიონში პირველი ხუთვარსკვლავიანი სასტუმრო გაიხსნა. „რიქსოს ბორჯომი“ ლიკანში, ე.წ. მეოთხე სამმართველოს სახელით ცნობილ ტერიტორიაზე საპარტნიორო ფონდმა და ყაზახურმა კომპანია „ყაზმუნაიგაზმა“ გახსნა.

სასტუმროში 151 ნომერია – სტანდარტული, ლუქსის და საპრეზიდენტო.

კომპლექსი რესტორნებს, კაფე-ბარებს, საკონფერენციო დარბაზებს, გოლფის და ფეხბურთის სათამაშო მოედნებს, სპა ცენტრს, საცურაო აუზს, ბავშვთა გასართობ ცენტრ „რიქსი ქლავს“ და დამხმარე ნაგებობებს აერთიანებს.

სასტუმროს ოპერირებას სასტუმროების ცნობილი ქსელი „რიქსოსი“ განახორციელებს, რომელიც ამ პროექტით პირველად შემოვიდა საქართველოში.

კომპლექსი საპარტნიორო ფონდის და ყაზახური კომპანია „ყაზმუნაიგაზის“ ერთობლივი ინვესტიციით აშენდა. პროექტის ჯამური ღირებულება 48 მილიონი აშშ დოლარია. საპარტნიორო ფონდის თანამონაწილეობა პროექტის კაპიტალის 50%-ია.

მრჩეველი: www.rixos.ge









Rixos Hotel Borjomi

Date: 2011
Client: Georgian Partnership Fund -
KazMunayGaz
Location: Likani, Georgia
Building Area: 16154 m²
Budget: \$48 mil.
Program: Hotel, SPA, Health Centre,
Restaurant, Cafe-Bar, Childrens Club,
Tennis-Football and Basketball stadi-
ums.
Credits: Aleksandre Katsitadze, David
Bakhtadze, Dimitri Modzmanishvili,
Revaz Keshelashvili, Vladimer
Abramishvili, Ketevan Butskhrikidze.
Advisor: www.rixos.ge

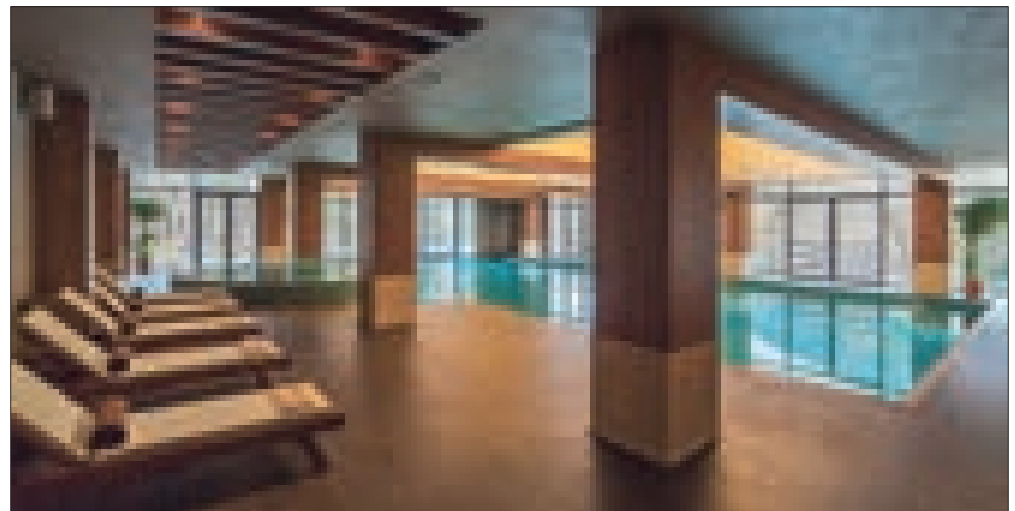

კერძო სახლი

თარიღი: 2015

კლიენტი: ინგა ზეიკიძე

ადგილმდებარეობა: ნაკვისი, საქართველო;

შენობის ფართი: 568,0 მ²

ბიუჯეტი: \$1.5 მილიონი.

პროგრამა: საცხოვრებელი, აუზი, ჩოგბურთის მოედანი;

მუშაობდნენ: დავით ბახტაძე, ვანიკო ქათამაშვილი





Family House

Date: 2015
Client: Inga Zeikidze
Location: Tsavkisi, Georgia
Building Area: 568.0 m²
Budget: \$1.5 mil.
Program: Residential, Pool, Tennis;
Credits: David Bakhtadze,
Vaniko Katamashvili

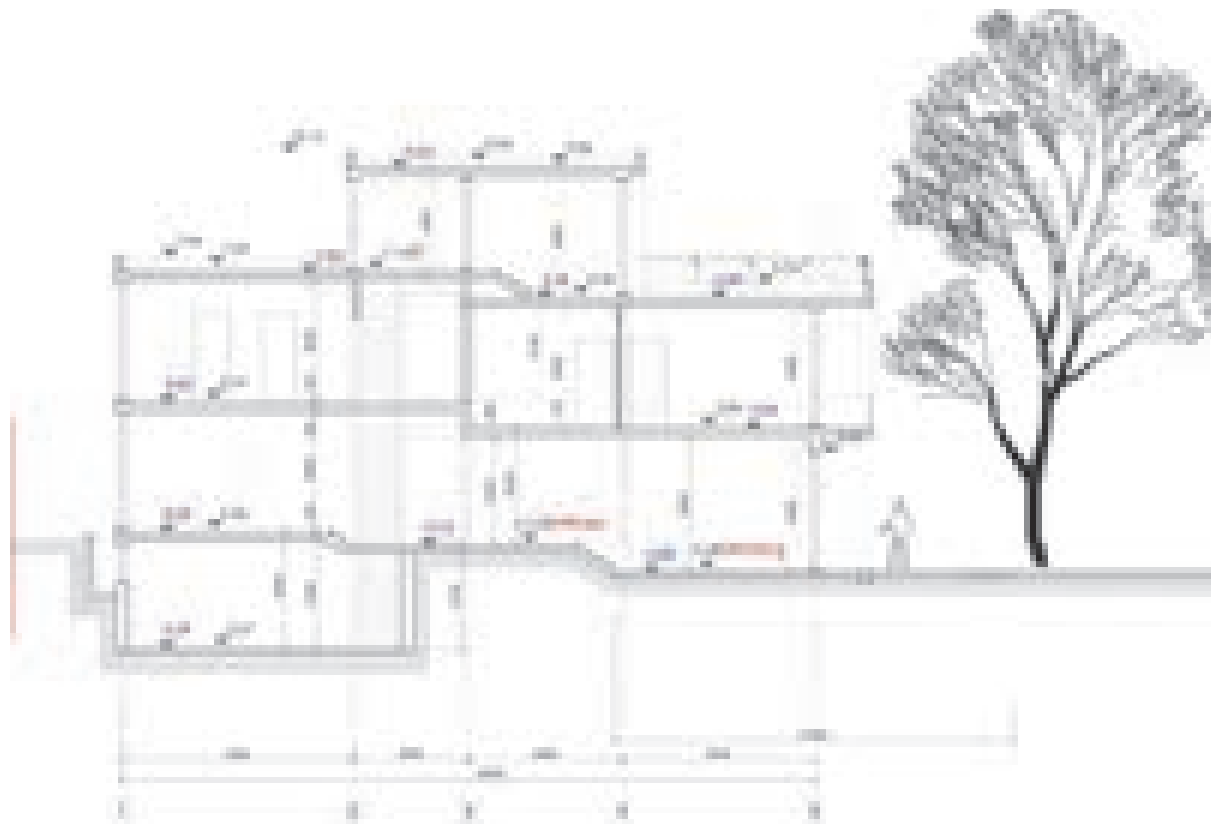

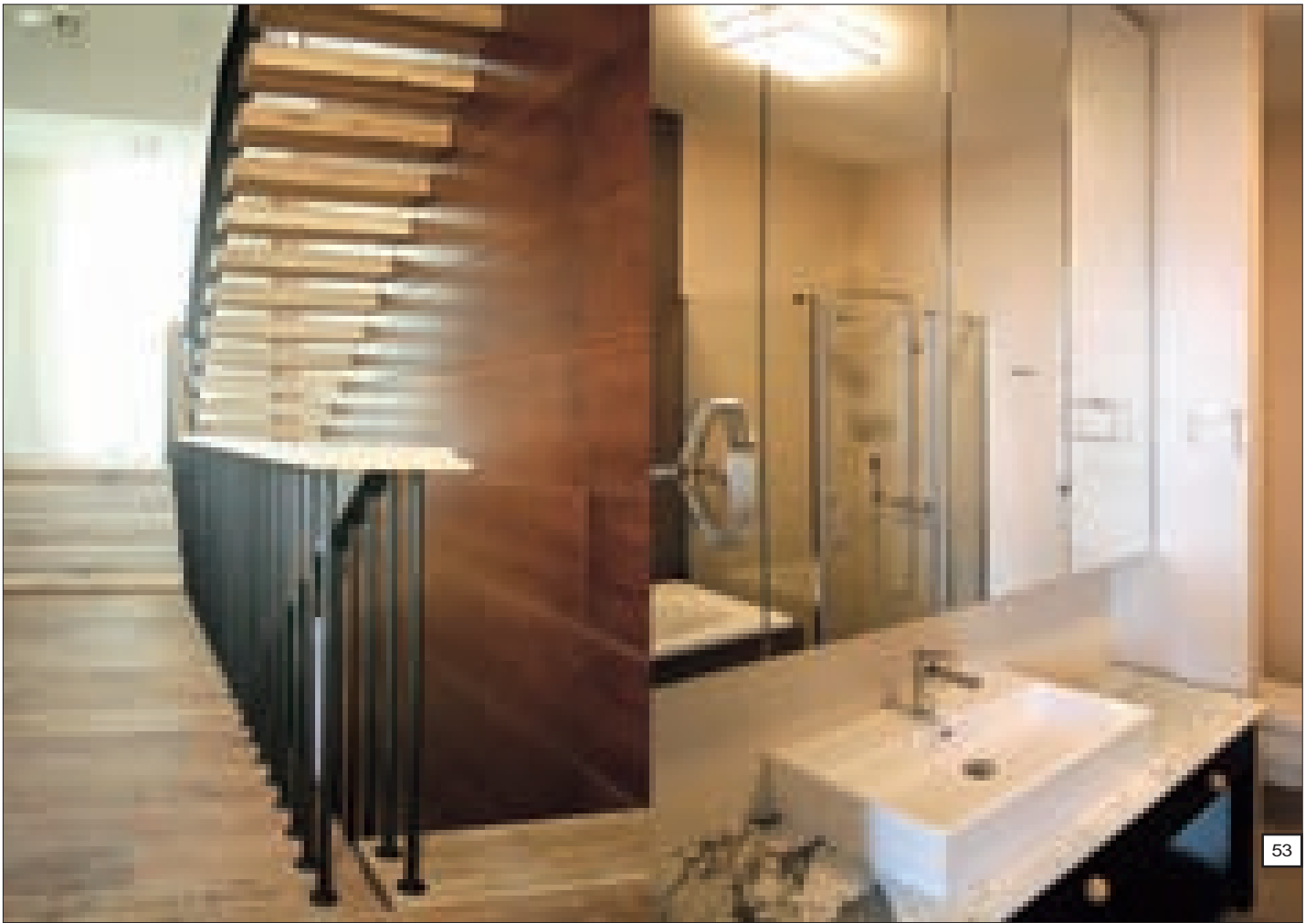

საოფისე შენობა

თარიღი: 2012

კლიენტი: შ.პ.ს. "აფსიდა", შ.პ.ს. "ინტერნეშნლ დეველოპმენტ კომპანი - 2008"

ადგილმდებარეობა: სააკაძის დაღმართი №6, თბილისი

შენობის ფართი: 9981.5 მ²

ბიუჯეტი: \$6.25 მილიონი.

პროგრამა: ოფისი, ავტოსადგომი

მუშაობდნენ: ვლადიმერ აბრამიშვილი, დიმიტრი მოძმანიშვილი, დავით ავალიშვილი





Office Building

Date: 2012

Client: "Afsida L.T.D", "International Development Company - 2008 L.T.D."

Location: #6 Saakadze Descent. Tbilisi, Georgia

Building Area: 9981.5 m²

Budget: \$6.25 mil.

Program: Office, Car Parking

Credits: Vladimer Abramishvili, Dimitri Modzmanishvili, David Avalishvili







ჰეიდარ ალიევის ცენტრი

57 519 კვადრატული მეტრის კომპლექსი ბაქოში, რომელიც შექმნილია ერაყელ-ბრიტანელი არქიტექტორის ზაჰა ჰადიდი მიერ, გამორჩეულია თავისი განსხვავებული არქიტექტურული გადაწყვეტილებებით.

ცენტრში განლაგებულია საკონფერენციო დარბაზი (აუდიტორია), გალერეა და მუზეუმი. პროექტის მიზანია, ითამაშოს მნიშვნელო-

ვანი როლი ქალაქის ინტელექტუალურ ცხოვრებაში და ალორძინებაში. მდებარეობს ქალაქის ცენტრთან ახლოს.

ჰეიდარ ალიევის ცენტრი წარმოადგენს თხევად ფორმას, რომელიც ჩნდება ბუნებრივი ლანდშაფტის ტოპოგრაფიის და შესაფუთი ინდივიდუალური ფუნქციების დაკეცვის დროს. ცენტრის ყველა ფუნქციები, შესასვლელთან ერთად წარმოადგენილია ერთ უწყვეტ ზედაპირზე.

ცენტრის სითხის ფორმა, სხვადასხვა კულტურული სივრცეების დაკავშირების საშუალებას იძლევა და ამავე დროს, უზრუნველყოფს მისი თითოეული ელემენტის საკუთარი იდენტობის და კონფიდენციალურობის შენარჩუნებას.

ჰეიდარ ალიევის ცენტრის ოფიციალური გახსნის ცერემონიალი შედგა 2012 წლის 10 მაისს, ზაჰა ჰადიდის და აზერბაიჯანის პრეზიდენტის ილჰამ ალიევის დასწრებით.



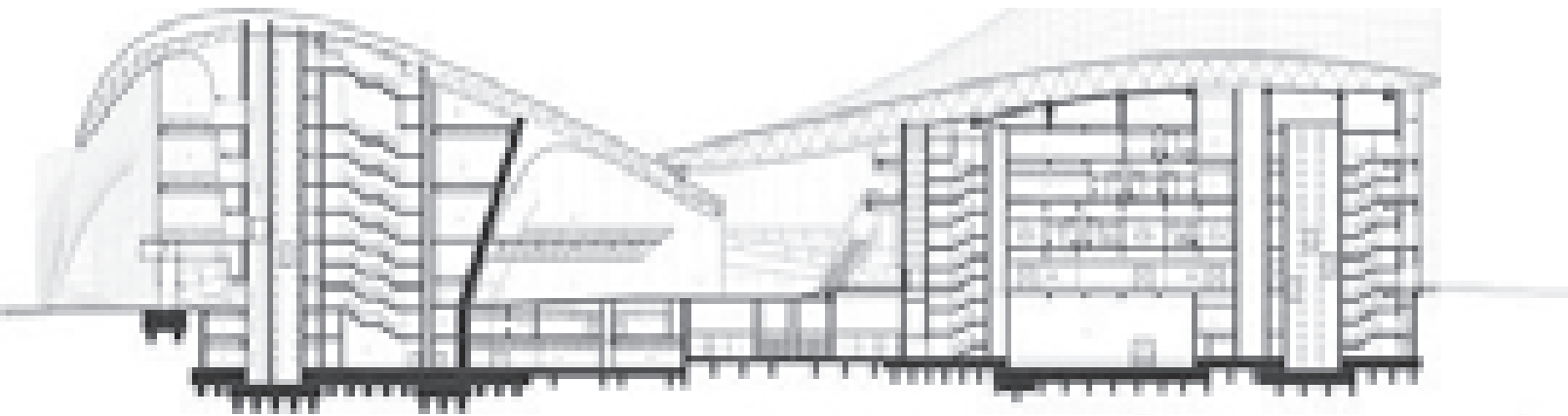

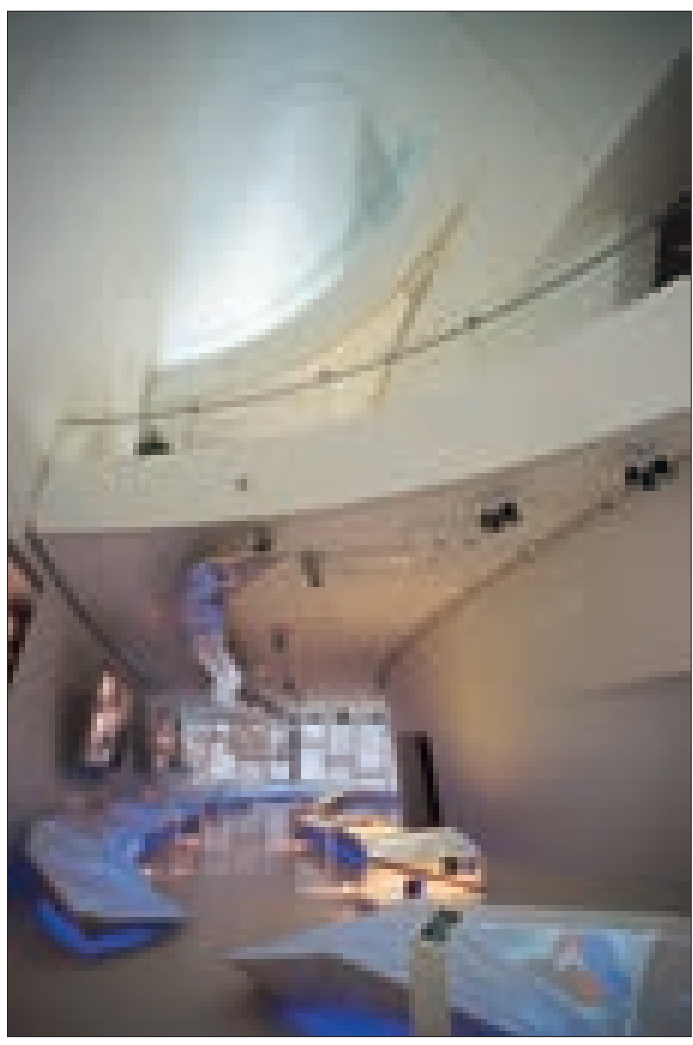

Zaha Hadid

*October 31 1950 – March 31
2016, DBE, British deconstruc-
tivist architect, Iraqi by origin.*



Zaha Hadid was born in Bagdad, Iraq. Having earned a degree in mathematics in the American University of Beirut, she moved to London to study in the Architectural Association School of Architecture. After graduation she started to work in Office for Metropolitan Architecture with her former professor Dutch architect Rem Koolhaas. In 1979 Zaha Hadid launched her own architectural practice. In the 1980'es she also taught at the Architectural Association.

The majority of Hadid's works is conceptual; her most notable projects are:

- Vitra Fire Station (1993), Weil am Rhein, Germany;
- Rosenthal Center for Contemporary Art (1998),

Cincinnati, Ohio, USA;

- Hoenheim North Tramway Terminus and station (2001); Strasbourg, France;
- Bergisel Ski Jump (2002); Innsbruck, Austria;
- Ordrupgaard Annexe (2005); Copenhagen, Denmark;
- BMW Headquarters (2005); Leipzig, Germany

Zaha Hadid created a number of top-profile interiors, including Mind Zone at the London Millennium Dome. One of her ongoing projects is a 20000-seat hall in London Aquatics Center, an extension to the 2012 London Olympics project.

Hadid's best projects – winners of numerous international competitions – have never been realized. Among these, we ought to specially mention Hong Kong Peak Club, China (1982-1983), and Cardiff Bay Opera House in Wales (1994). In 2002 Zaha Hadid won the international competition to design Singapore one-north master plan. In 2005 Zaha Hadid became the first woman architect to receive Pritzker Prize. In 2012 she was appointed Dame Commander of the Order of the British Empire for outstanding services to architecture. Hadid was member of Encyclopaedia Britannica editorial board. Zaha Hadid died of a heart attack in the age of 65 in Miami, USA, on March 31 2016.



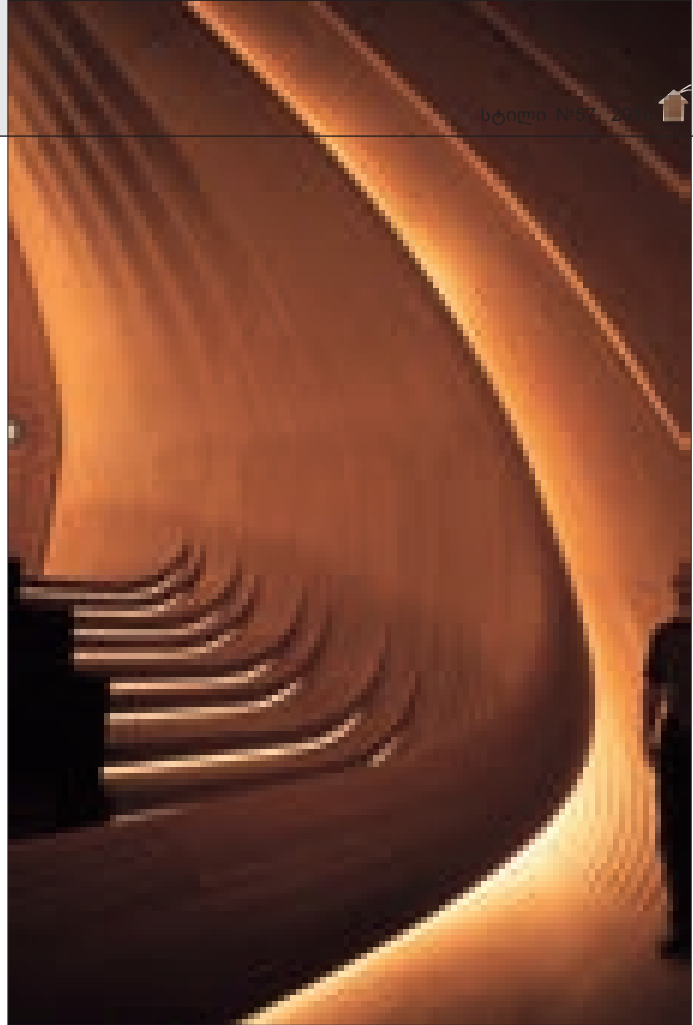

HEYDAR ALIYEV CENTRE

Baku, Azerbaijan
2007-2012
The Republic of Azerbaijan
Built
101,801 m²
Building: 57,519 m²
Site: 111,292 m²
Footprint: 15,514 m²

The historical context

While the structure's complex geometric form depends on leading-edge engineering, it is also connected to the region's ancient cultural foundations.

Saffet Kaya Bekiroglu (the project designer and architect for the Baku center) explained in an interview that the building's curvilinear contours echo the cursive flow of the Islamic world's calligraphy, which was etched into mosques scattered around Baku in centuries past.

While designing the center, Zaha Hadid Architects reviewed a spectrum of architectural and cultural innovations that have appeared across the Islamic world over the past 1400 years.

"Fluidity has always been part of the Islamic world's architecture," Mr. Bekiroglu said. In structures like the 400-year-old Blue Mosque in Istanbul, he added, "Calligraphy and geometric patterns flow through the interior surfaces of domes and walls, and onto the carpets within, establishing this continuity."

One icon of Islamic design, the Mosque of Cordoba, features doubled-tiered arches and columns that appear, to those walking through the World Heritage site, to stretch out into infinity. Along the perimeter of the mosque, commissioned in the 8th century by a Caliph of Damascus who fled civil war in Syria to reach sanctuary in the Spanish city of Cordoba, "the grid of orange trees in the courtyard continues in the interior as palm tree-like columns that blur the relationship between exterior and interior," he said.

The arc-shaped passageways and curved lines of lighting that cut through the Baku center create an even greater impression that these spaces continue into infinity. And the architecture of the new cultural outpost, he said, flows symmetrically into the landscape design.

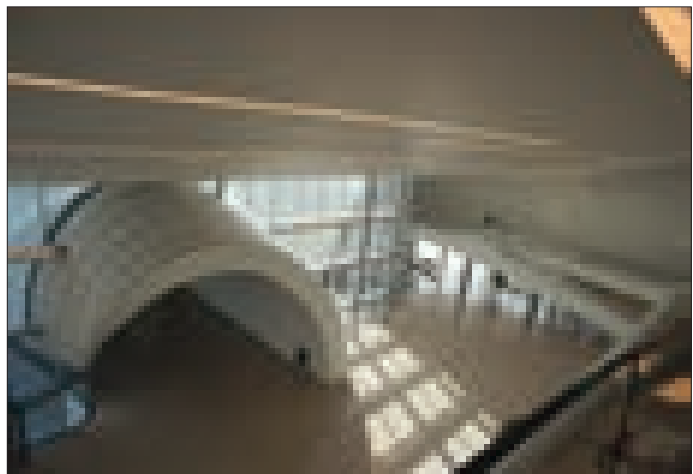
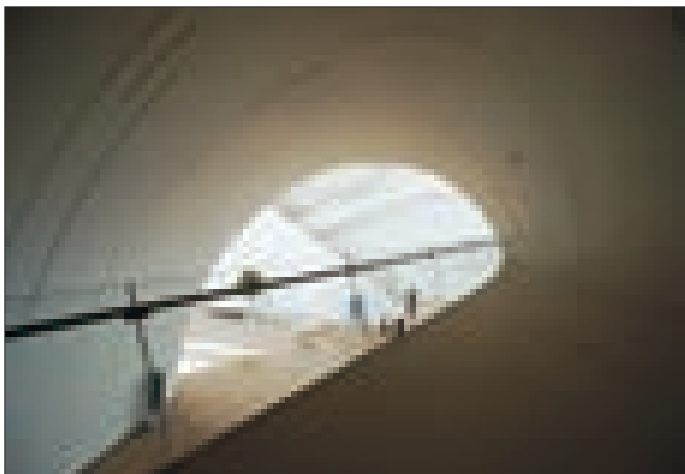

Chillr

Project story

*Authors: Manish Dikshit and Sonali Pandit
Aum Architects Company
Location: Mumbai, India*

The highlight of the 2816 sq. ft. office space is the double height and the glass facade that boosts its volume. The requirement was to create a minimal yet dynamic workplace that would transcend the site conditions. The client wanted to retain the open and voluminous nature of the site. The brief was to create an un-official ambience reflecting a coffee shop. Even so the office was to have space for some formal interactions. Yet it had to amalgamate into one distinct space. The need was also to create an environment to help nurture the office culture and improve employee communication by keeping the design open. The office had to have an open design without any visual barriers.

With the given brief the key element was to keep the design functionally and aesthetically transparent. getting influenced by the glass facade that wrapped the site we decided not to segregate functions with barriers but let them flow into adjacent spaces. Keeping in mind the users the design was to make it more un-office like so as to have the same ideology of the inside-out outside-in. hence we looked at the site as a canvas to paint with a very modern approach; of keeping it minimal also at the same time vibrant and lively.

While planning; the private functions were pushed away from the voluminous double height space; the more social lounge was planned in this area. Wanting to give the lounge a more laid back feel a snack bar counter was planned running parallel to the glass facade. This also doubled up as a work station area and also to have small discussions. The workstations were broken up into 12- seater longer tables and 8 seaters. Two medium size meeting rooms were planned that could be converted into one big conference room. Other than that one small dedicated meeting room was provided. The client also did not want a separate reception. Therefore a small seating area was created close to the entry.

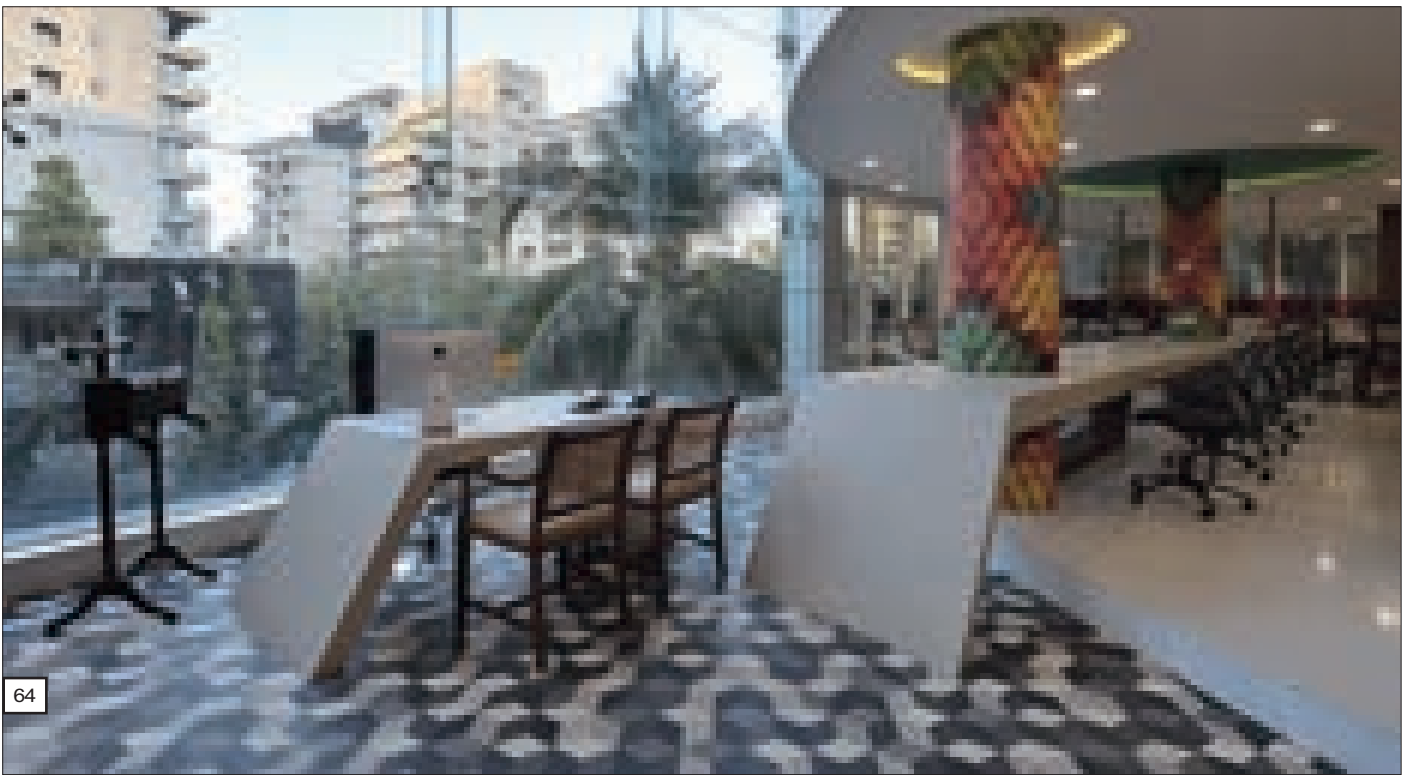
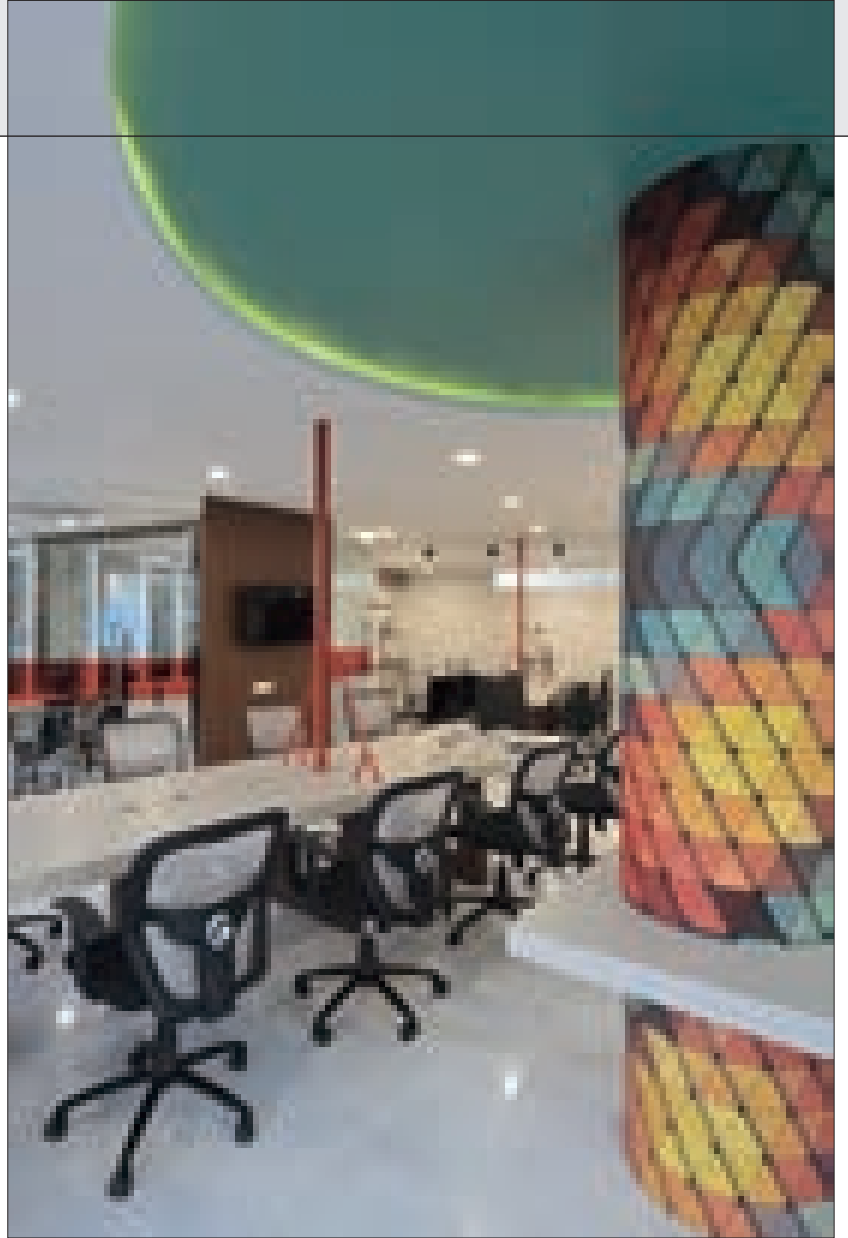



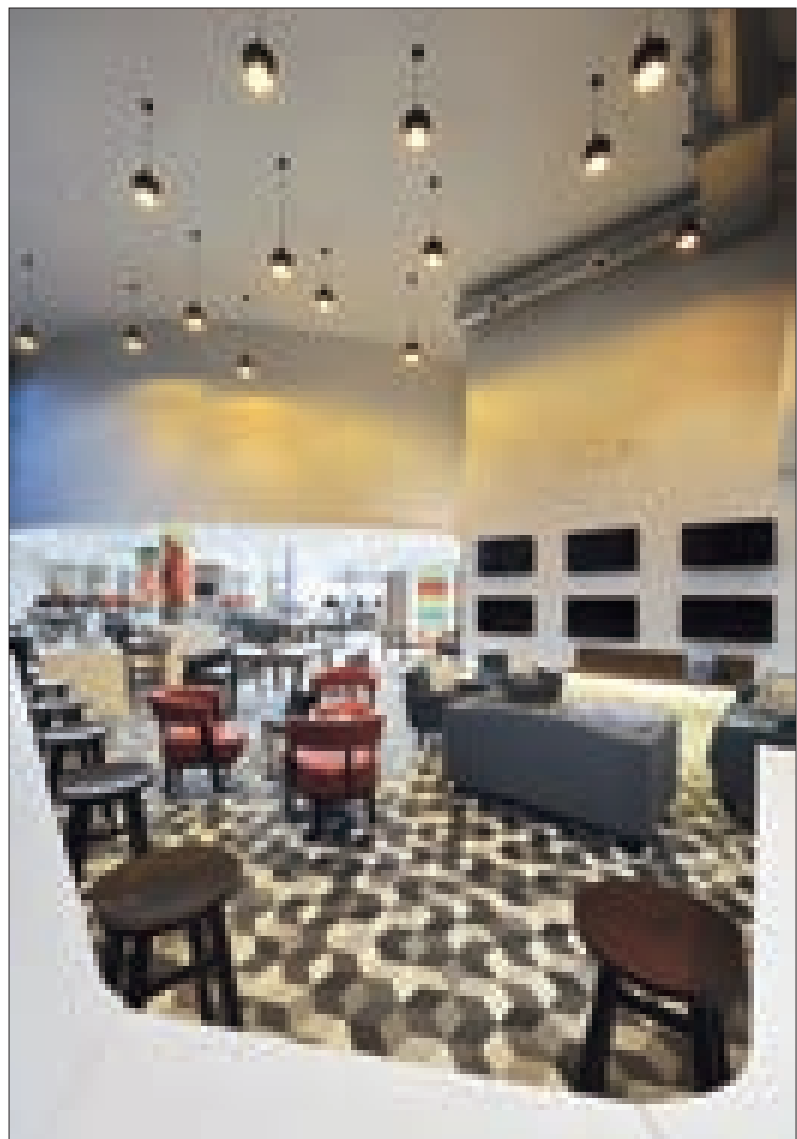
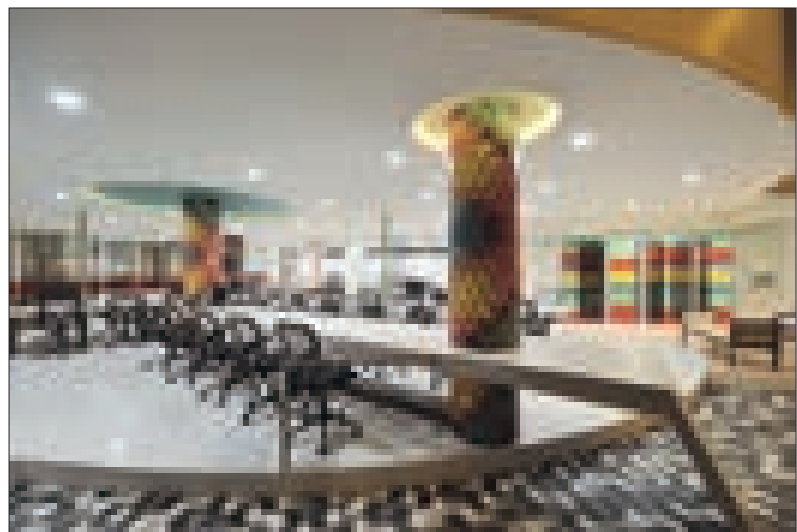
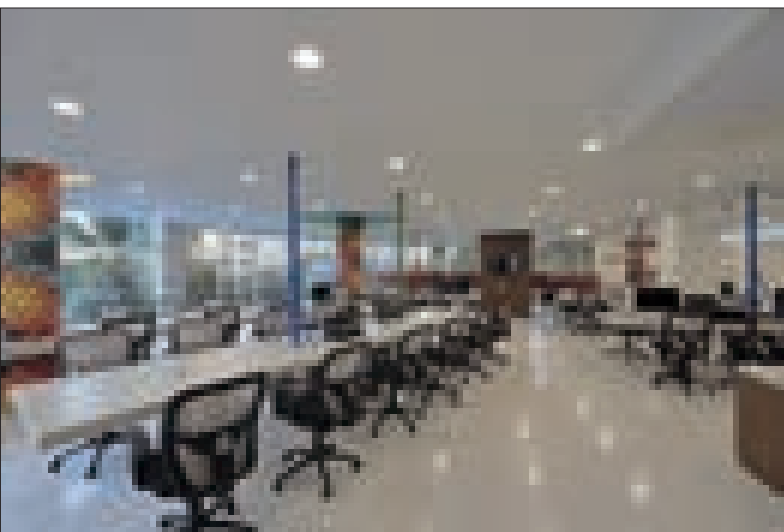



The formal of the interactions were to take place in these meeting rooms; keeping in mind the overall nature of the design we kept the meeting rooms visually open. The design was laid out in a manner so as to have the work place flow into the lounge area. While designing we planned for the sort of user movement that would happen throughout the day. During the start of the day most of them would be at their workstation that was located centrally. As the day transitioned the lounge would be preferred. Therefore the lighting was also designed accordingly. Any design is a success when you can functionally utilise as much of the available space. At the other end of the lounge was a small pocket of area that was not flowing into the overall planning. So we created a small pod there for one person to sit and

work. We designed the door of the pod to resemble a phone booth. It worked both visually appealing and functionally. Similarly there were two columns in the centre of the site; we designed one of the workstations so the columns amalgamated with the design instead of standing out separately.

While designing we also kept in mind the branding of the company; we custom made the handle to the main door. On exiting from the lift one is welcomed by a solid door with the brand name; the logo is made in stainless steel and powder coated so as to have a dual purpose of being used as a handle as well as for their branding. The work stations were not to be a typical table instead we wanted the top to seem like floating. The work station top was made

thicker and the legs staggered. It was a prerequisite to have a table which had to make the office look un-official. We opted for a lighter top and darker legs. The electric supply for each of the tables was taken from the ceiling. Instead of have wire managers we used a m.s. box section and welded them together to resemble an inverted branch. This branch was finished in different colours.

We customized the wallpapers to go with the colourfulness of the entire site. The fixed furniture colour palette was kept neutral and the playfulness was brought in through lights and loose furniture. The flooring was also chosen accordingly with a mix of patterns. The glass partition at the entrance; planned to block the wash-room entries; have bands of colour.





Art, Books & a home for 3

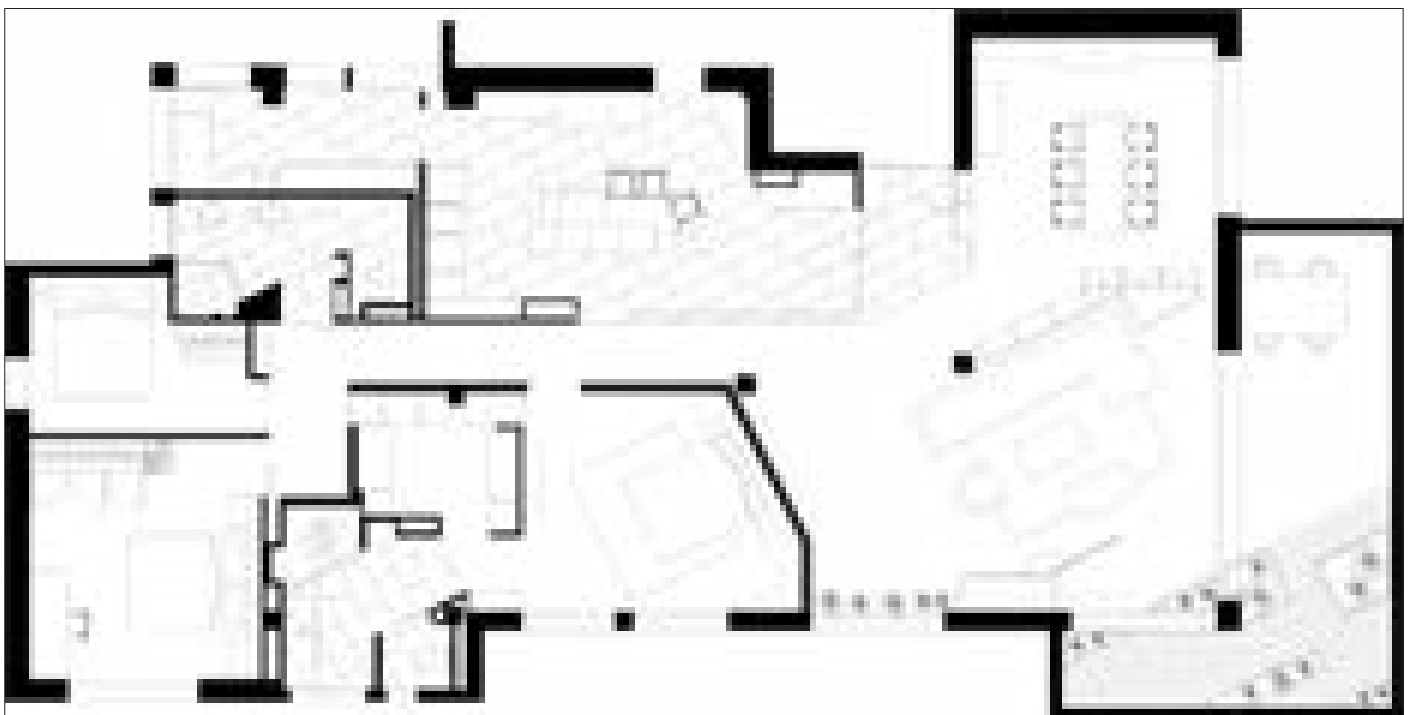

Project and Construction by White

Stuido's partners architects:

Chief architect: Jonathan Daifuku

Collaborating architect: Tatia Khutsishvili

www.whitestudio.ge

www.daifukudesigns.com

Jonathan Daifuku:

"This is an example of an in-depth renovation and as such a complete change from what was before to what came after. We demolished everything; only the outer shell and load-bearing structure of the space was retained. We transformed a traditional bourgeois apartment of the early 60s into a modern, open-space plan. A four bedroom, a four bathroom layout with live-in servant's quarters became a three bedroom, two bathroom proposal with no live-in service. An unused terrace was turned into a lively, plant-filled space articulated for visual enjoyment from both within the apartment and outside, on the terrace proper"...

Technical Data sheet:

Complete refurbishment of a 200m2 space in Pedralbes, Barcelona

Masonry: Carlos Diaz Caballero

Carpentry: Josep Pladevall

Glass: Vidres Berni

Windows: Alurei – Minimal Windows - www.alurei.com

Metalwork: NexoAcer - www.nexoacer.com

Lighting: Carpyen - www.carpyen.com / Punto luz

Floor: Parquet: Parkhouse marca Bimbo / Stoneware:

Acocsa /Bagno

HVAC: Air conditioning&ventilating: Iberclima /

Heating: Bagno (Irsap)









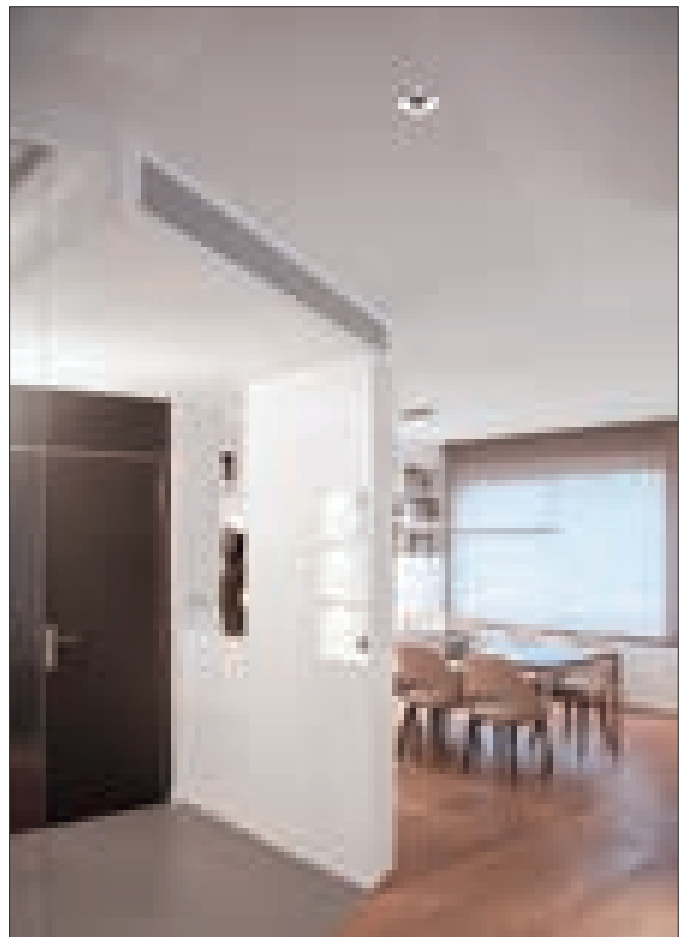
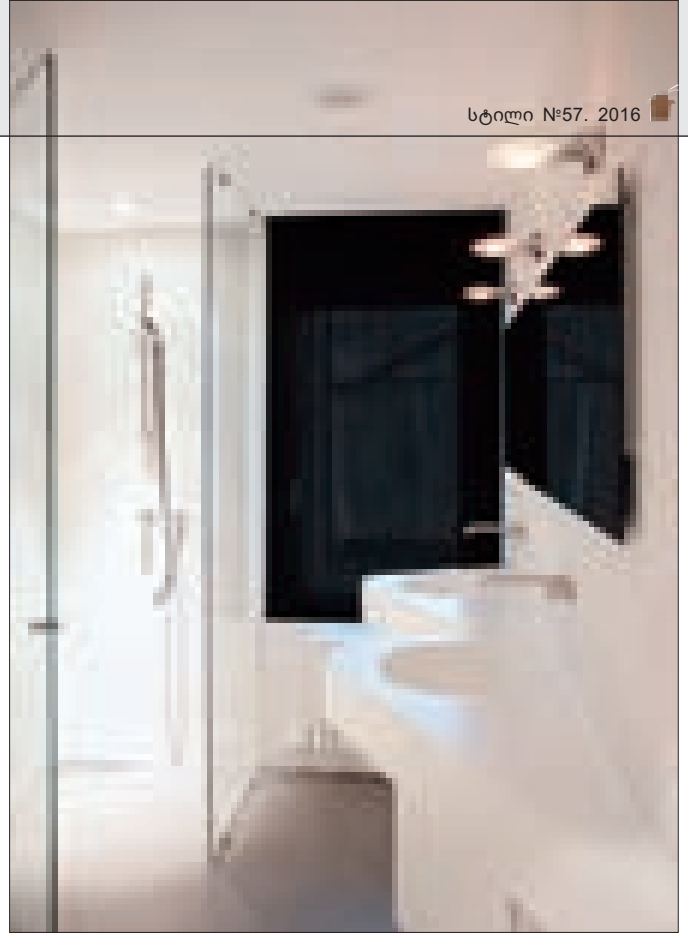

კომფორტი სიმყუდროვეში

საცხოვებელი ინტერიერი

მდებარეობა: თბილისი, თამაჩაშვილის ქუჩა

ავტორი: მაია ნეხეთელი

საცხოვებელი ინტერიერის თანამედროვე გარემო არ არის მხოლოდ კომფორტული. იგი, განსაკუთრებული, მხოლოდ მისთვის დამახასიათებელი სიმყუდროვეთ და გამომხატველობით გამოირჩევა და ტრანსფორმირდება რეალობაში. ინტერიერი, დიზაინერ მაია ნეხეთელის პროექტით შეიქმნა. მისი მოქნილი გეგმარება, დახვეწილი, დინამიური ფორმები, ფუნქციონირება და ლამაზი საგნებით შექმნილი ცალკეული მონაკვეთი თავისებურად შთამბეჭდავია, რადგან მხოლოდ ესთეტიკურის აღქმით არ შემოიფარგლება. დიზაინში, დეტალები არაორდინალური ნიუანსებით გამოირჩევა და მთლიანობის გამომხატველობითი ხასიათის განმსაზღვრელი ხდება. „მსუბუქ“ ერთიანობაში საერთო ფერითი გამა დეკორატიული აქსესუარების ტონებითაა აქცენტირებული.

ნიმუ ლალიძე

ფოტო: რაფაელ არზუმაწანიძე









Comfort in Coziness

Residential interior

Location: Tamarashvili street, Tbilisi

Author: Maia Tsereteli

The modern style of a residential interior is more than just comfortable. The place is cozy in a special way, transforming into the reality according to its own artistic laws. The interior was designed by designer Maia Tsereteli. Its flexible planning, refined and dynamic exterior forms and original interior, filled with beautiful furniture and accessories, convey some unique charm. Design details possess special expressivity, which increases the general originality of design. The space feels integral in spite of being divided by visible or invisible barriers; general color palette of the interior is accentuated by contrasting tones of accessories. It is very easy to imagine how pleasant day-to-day life in this house would be.

NINO LAGHIDZE

PHOTO BY: RAFAEL ARZUMANOV

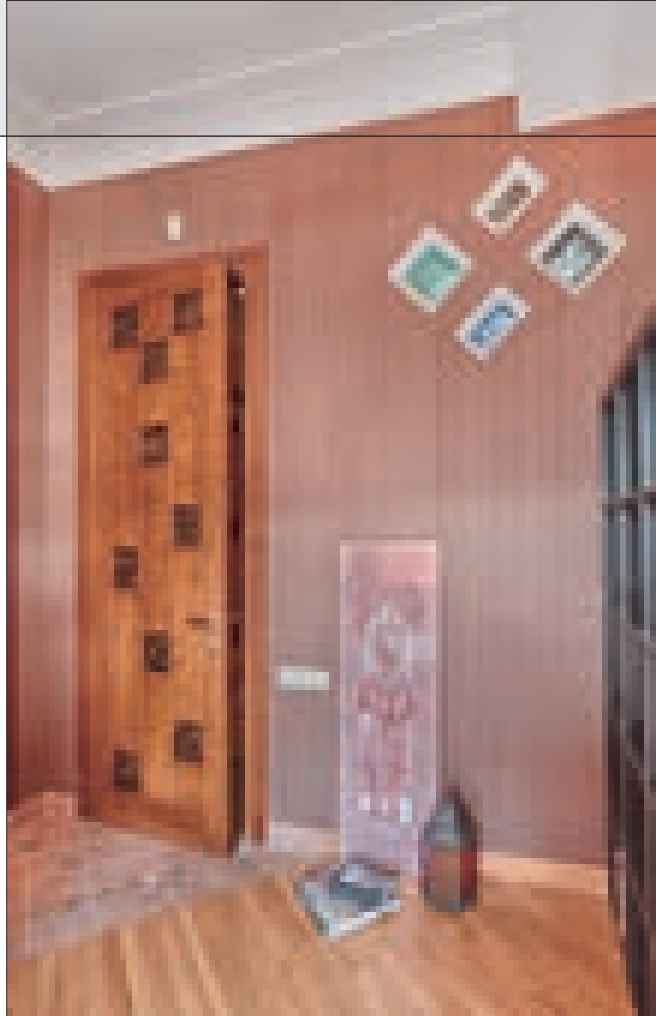

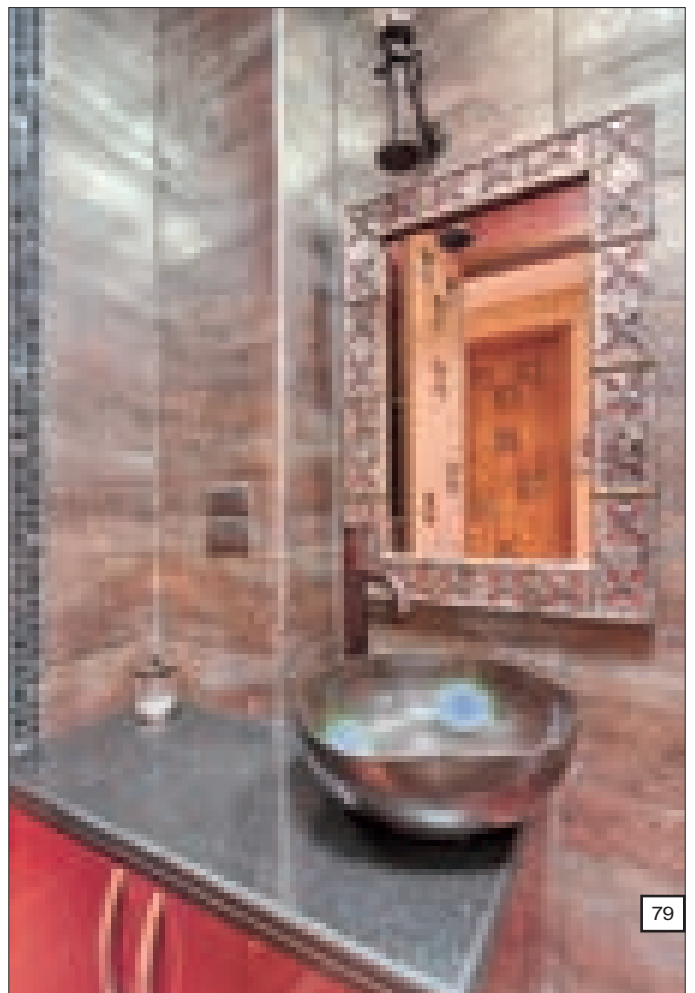
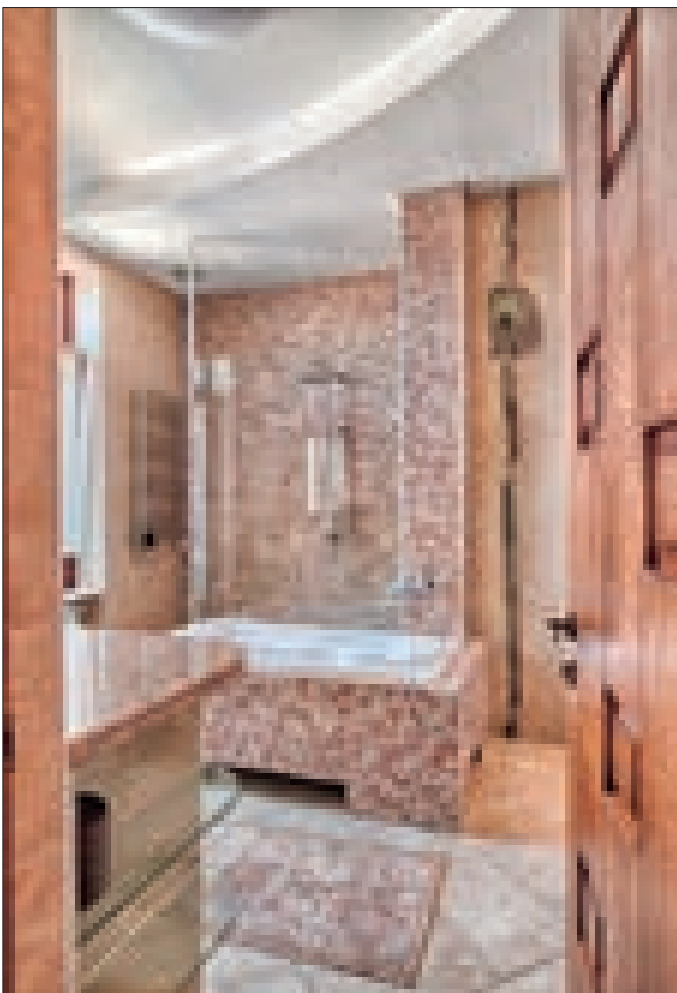

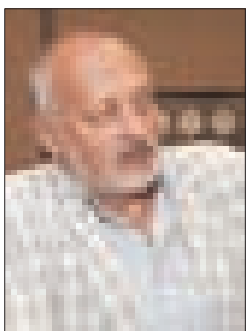

პაულანერის ფან კლუბი

არქიტექტორმა დიმიტრი თოფურიძემ საკუთარ პროფესიონალიზმზე დაყრდნობით, “პაულანერის ფან კლუბის” თანამედროვე დახვეწილი ინტერიერი შექმნა. კონსტრუქციული თუ დეკორატიული დეტალების ერთობლიობა ინტერიერს ვიზუალურად ზრდის, ხაზს უსვამს ფორმას, განსაზღვრავს მასში ფერის სიღრმეს და ინტენსიობას, ავსებს ექსტერიერს. საზოგადოებრივ სივრცეში წარმოქმნილ მოულოდნელ დიზაინერულ შტრიხებს, მასში სიმსუბუქე შეაქვს.

სტილისტურ მთლიანობაში, სივრცის თითოეული მონაკვეთის ინდივიდუალურობა, ფუნქციურობა თავისებურად იკვეთება. თავისუფალი ატმოსფეროს შექმნის იდეას სივრცის ყოველი ელემენტი ექვემდებარება.. “პაულანერის ფან კლუბში”, რომელიც ახლახანს გაიხსნა თბილისში ნუცუბიძის ქუჩაზე, მხოლოდ მისთვის აუცილებელი სიმყუდროვე და კომფორტი სუფევს და მისი სტუმრების გემოვნებას მიესადაგება.

ნინო ლალიძე

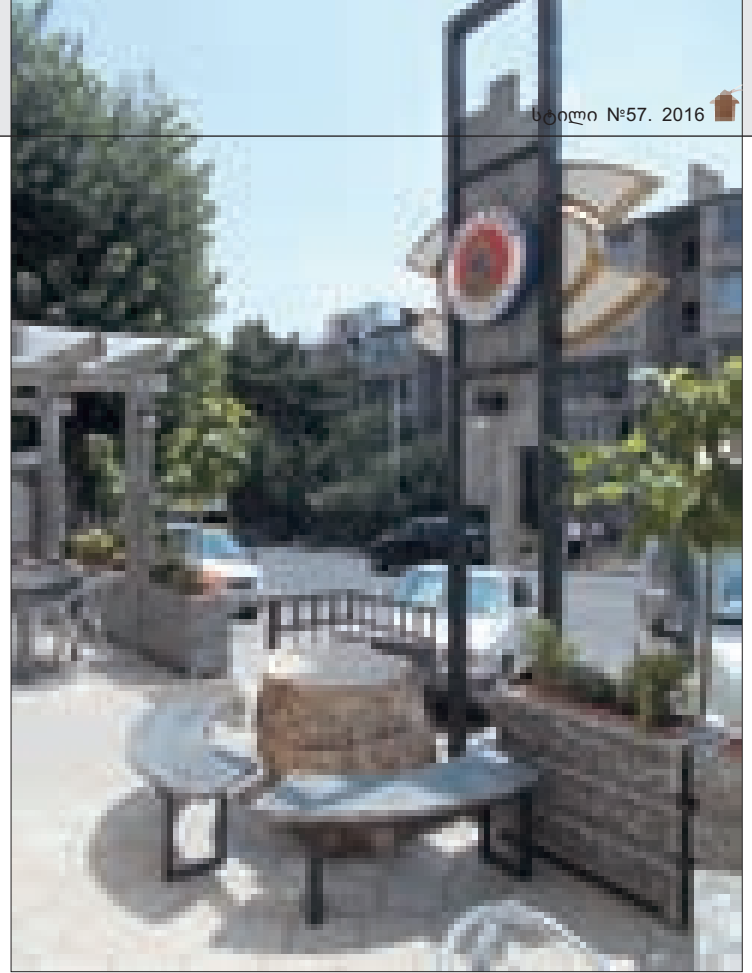



Paulaner Fan Club

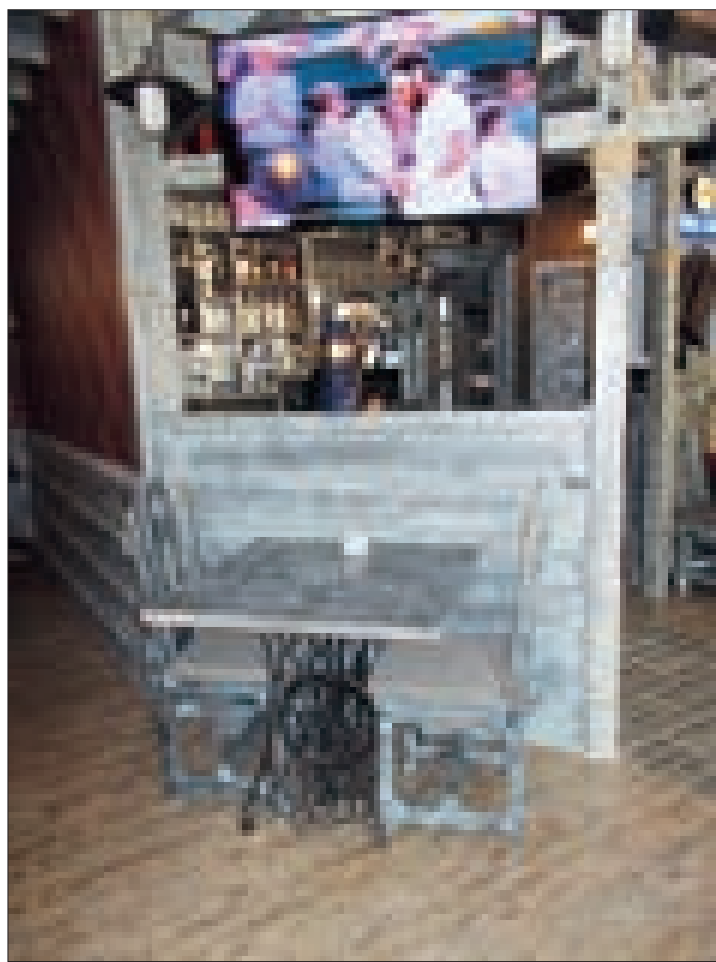



Interior of Paulaner Fan Club was created by Architect Dimitri Topuridze. Based on his professional experience, architect designed a refined modern interior with streamlined architectural graphics and original mosaic of shapes and volumes. A wide range of constructional and decorative elements visually increases the interior. Unexpected design strokes add lightness to this public space and highlight its comfortable planning. Various parts of the interior are markedly individual and functional, though not falling out of the general stylistic theme; The newly-launched Paulaner Fan Club is saturated with an atmosphere of warmth and serenity, offering the guests a material expression of taste and comfort.

NINO LAGHIDZE



არქიტექტურული ფიგურის კონცეფცია

მდებარეობა: თბილისი, გდანის მიქიძისიონი, ახმეტის თეატრის
ავტორი: ცაშა ჩოხელი

წარმოდგენილი ობიექტის ინტერიერული გარემოს თავისუფალი სივრცე ინდივიდუალურია და განსაზღვრული ფუნქცია გააჩნია. სისადავე, გეგმარების თავისუფლება და დინამიზმი არქიტექტორ ლაშა ჩოხელის კონცეპტუალური კრედიტია. წინა პლანზე წამოწეული გამომხატველობითი არქიტექტურული ფიგურის კონცეფცია ესთეტიკურ ილუზიებთან ერთად უფრო ღრმა, დამოუკიდებელ აზრს და მნიშვნელობას მოიცავს.

ინტერიერის მიკროგარემო - დამოუკიდებელი მოცულობები - მათთვის დამახასიათებელი ფუნქციურობიდან გამომდინარე, სხვადასხვა ემოციური დატვირთვით აღიქმება, კონკრეტულ მიზანს ექვემდებარება, მაგრამ ამავე დროს სივრცის საერთო წყობასთანაა შეთავსებული. ესთეტიკური, ნატიფი ფორმის მნიშვნელობა მის რეალურობაშია განხორციელებული. ლაშა ჩოხელის მუშაობის დახვეწილმა სტილმა და გემოვნებამ სრულიად განსაზღვრა ინტერიერის სტილისტური მთლიანობა და ცხოვრების წესთან შესაბამისობა.

ნინო ლალიძე





The Conception of Expressive Architectural Image

Location: Near Akhmeteli Theatre, Gldani district, Tbilisi
Author: Lasha Chokheli

Interior of this residential is a free-flowing space with distinct individuality and precisely defined function. Simplicity, uninhibited planning and dynamism – these are the key principles which Architect Lasha Chokheli used in its work. The conception of expressive architectural image, forming the foreground of the design, is strengthened by aesthetic associations and deep connotations.

The interior consists of independent volumes bearing different emotional “colouring” depending on their functional specifics but efficiently merging into the general structure of the space. The importance of aesthetically valuable, refined forms is accentuated by the quality of their implementation. Lasha Chokheli’s distinctive style and refined taste successfully defined individuality of the interior and integrated it into the surrounding life.

NINO LAGHIDZE



“ARTINDUSTRIA” Craft & Design Fair

Moma-Museum of Modern Arts in Tbilisi
27, 28, 29 may. 2016

2016 წლის 27, 28, 29 მაისს ზურაბ წერეთლის თანამედროვე ხელოვნების მუზეუმში ჩატარდა პირველი საერთაშორისო გამოფენა-გაყიდვა “ARTINDUSTRIA” Craft & Design Fair. ლონისძიებაში მონაწილეობა მიიღო 60 - ზე მეტმა ქართველმა ხელოვანმა. მონაწილე ხელოვნების ნაწილს კარგად იცნობს საზოგადოება, ხოლო ზოგიერთი მონაწილემ კი პირველად გამოფინა საკუთარი ნამუშევრები ფართო აუდიტორიის წინაშე. გამოფენა-გაყიდვაში მონაწილეობა ასევე მიიღეს სამხატვრო აკადემიის სტუდენტებმა. მუზეუმის სივრცეში წარმოდგენილი იქნა სამკაულები, თიხისა და მინის, ლითონისა და ხის ნამუშევრები. ასევე ქსოვილები, ბატიკა, თექა, მინანქარი, ხელნაკეთი თოჯინები და სათამაშოები, სანათები და ავეჯი. გამოფენის იდეა საკითხის აქტუალობიდან გამომდინარე გაჩნდა; საქართველოში გამოყენებითი ხელოვნება, გარკვეულწილად, მივიწყების მიეცა. მიუხედავად იმისა, რომ ჯერ



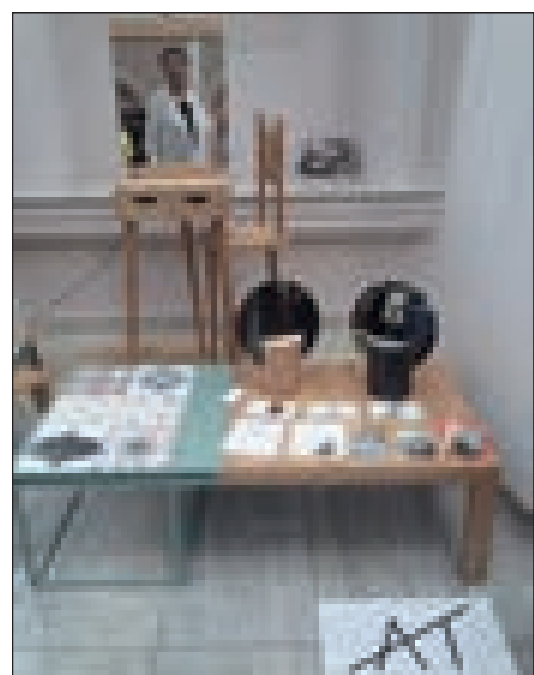
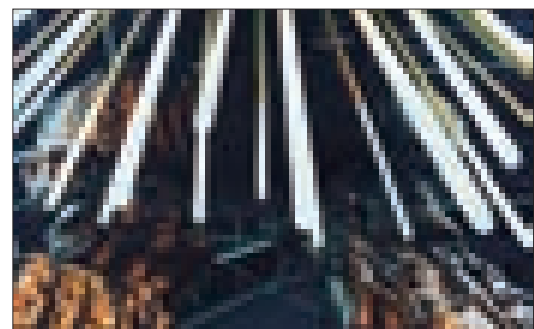
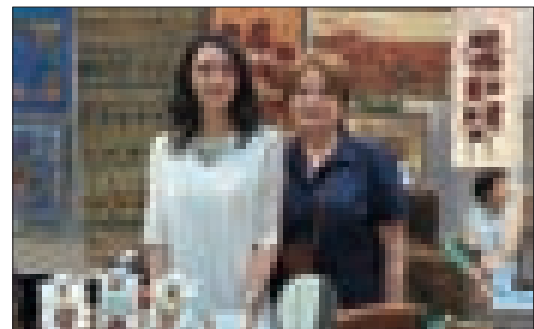
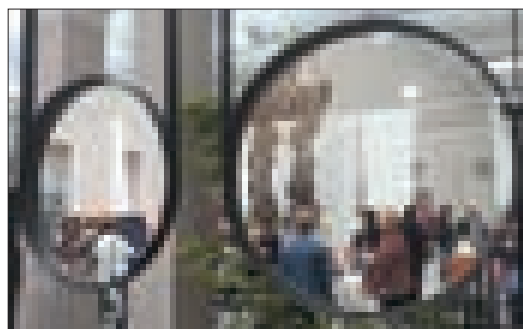
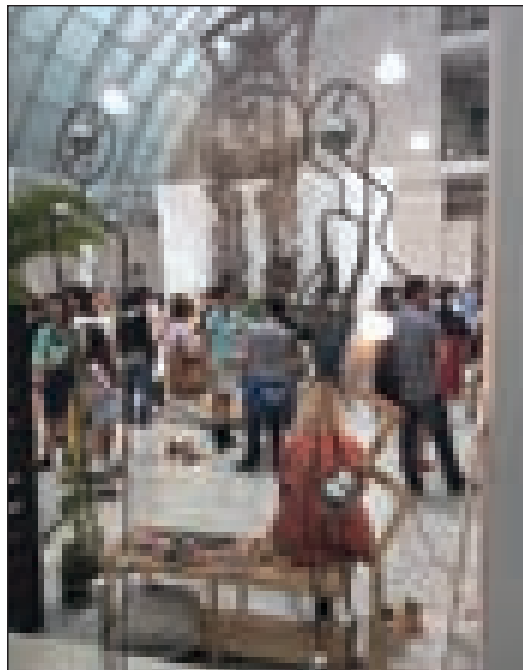

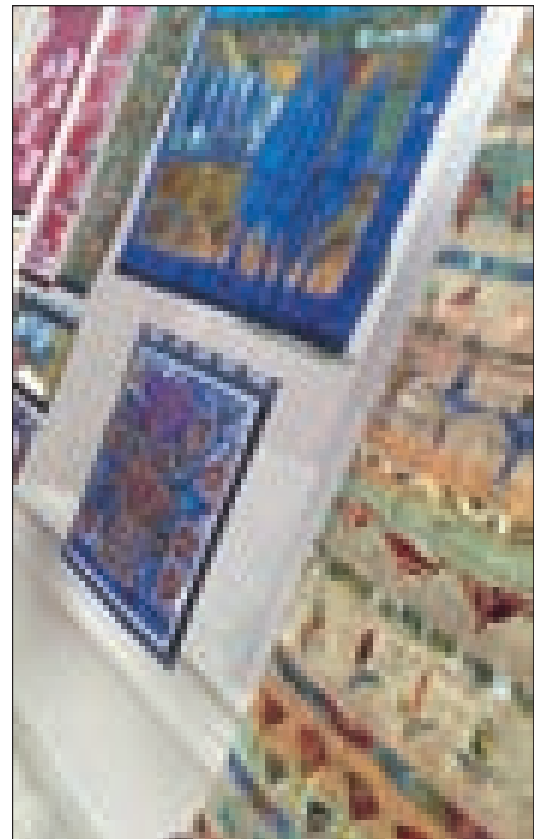

კიდევ არსებობენ მაღალპროფესიონალი ხელოვანები, რომლებიც სასწავლო კურსების საშუალებით საკუთარ ცოდნას სხვებს უზიარებენ, გამოყენებითი ხელოვნების ბევრი დარგი საკმარისი პოპულარობით აღარ სარგებლობს. დიდი ხანია დაიხურა ფერადი მინის, აბრეშუმის და ფაიფურის წარმოების ქარხნები. ცალკეულ კერამიკოსებს, ხესა თუ ლითონზე მომუშავეებს, უჭირთ საკუთარი ნამუშევრების ფართო საზოგადოებისათვის გაცნობა და რეალიზაცია. ამის გამო, ხშირად, ხელოვანი შემეხვეულად “ივიწყებს” საკუთარ მოწოდებასა თუ შესაძლებლობებს და ცდილობს საკუთარ

რი თავის სხვა მიმართულებით რეალიზებას. ჩვენ ვკარგავთ არა მხოლოდ ცალკეულ პროფესიონალებს, არამედ მთლიან დარგებს. პრობლემის აქტუალობიდან გამომდინარე, DESIGNBUREAU-ს (ნია მაგალობლიშვილი, სოფო შევარდნაძე, ია ლიპარტელიანი), ასევე, თამუნა მაგალობლიშვილს და ლანა ნიჭარაძეს გაუჩნდათ გამოფენის მოწყობის იდეა, რომელიც ფართო აუდიტორიას გამოყენებითი ხელოვნების საინტერესო და უნიკალურ მიმართულებებს გააცნობს. ხელოვანებს კი, საკუთარი ნამუშევრების წარდგენის საშუალებას მისცემს. დარგების გაცნობა და მოწონება ერთა-

დერთი გზა გამოყენებითი ხელოვნების და ცალკეული ავტორების მიმართ ინტერესის გაღვივებისა. ჩვენ გვჯერა, რომ მხოლოდ ერთობლივი - ჩვენი და თქვენი აქტიურობით, თანადგომითა და ხელშეწყობით გახდება შესაძლებელი ავადორძინოთ უნიკალური დარგები, რომელიც საუკუნეების და წლების განმავლობაში საქართველოში განვითარების უმაღლეს საფეხურს აღწევდა. გამოფენის ოფიციალური გახსნა შედგა 28 მაისს 17.00 საათზე

DESIGNBUREAU
ARTINDUSTRIA

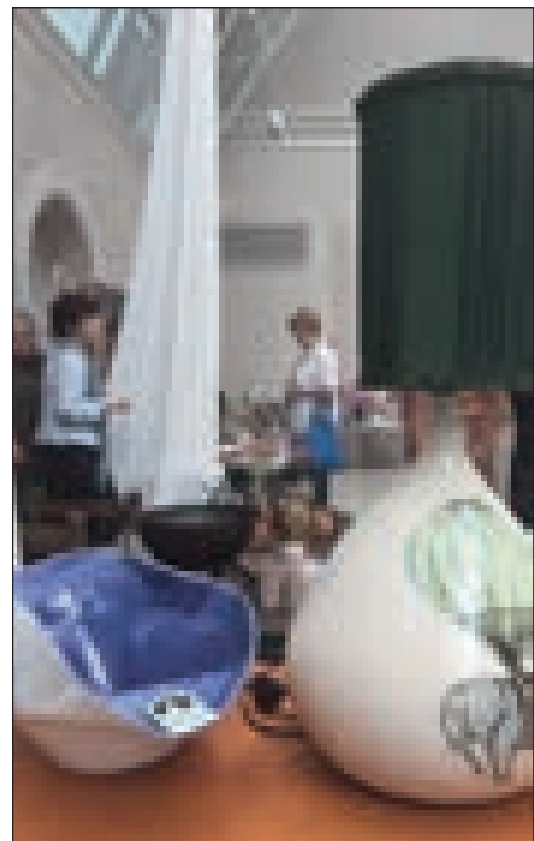
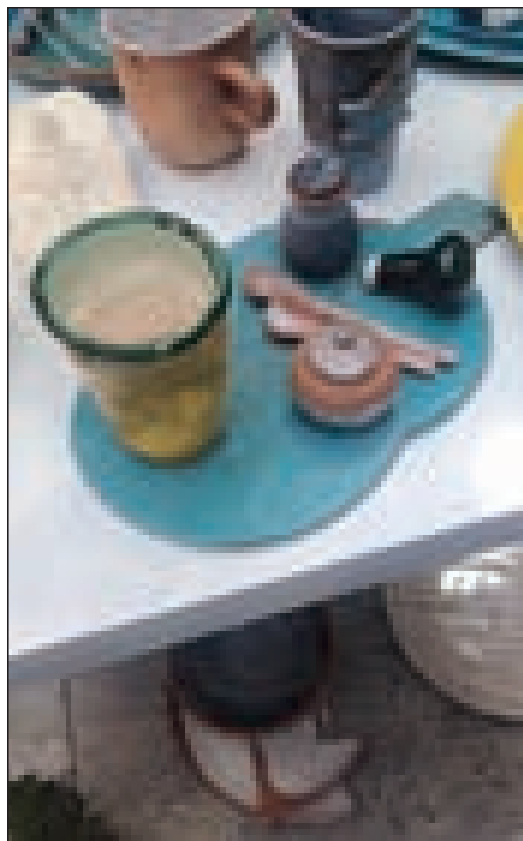
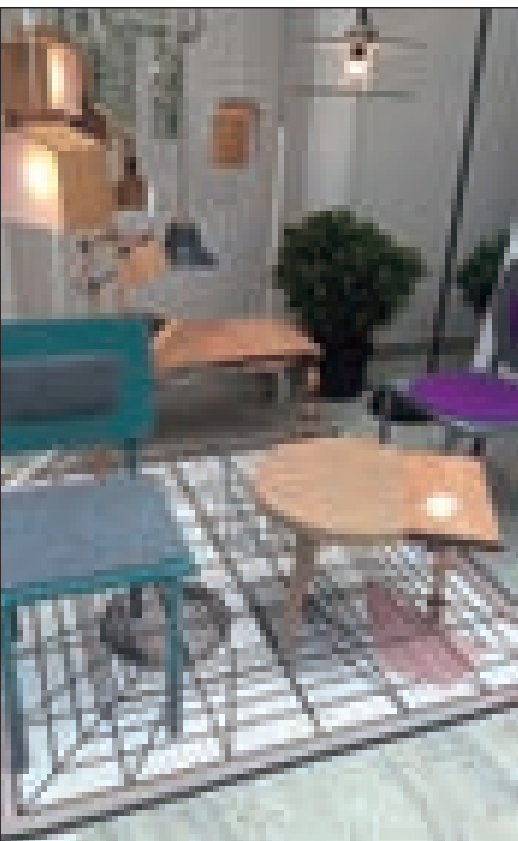
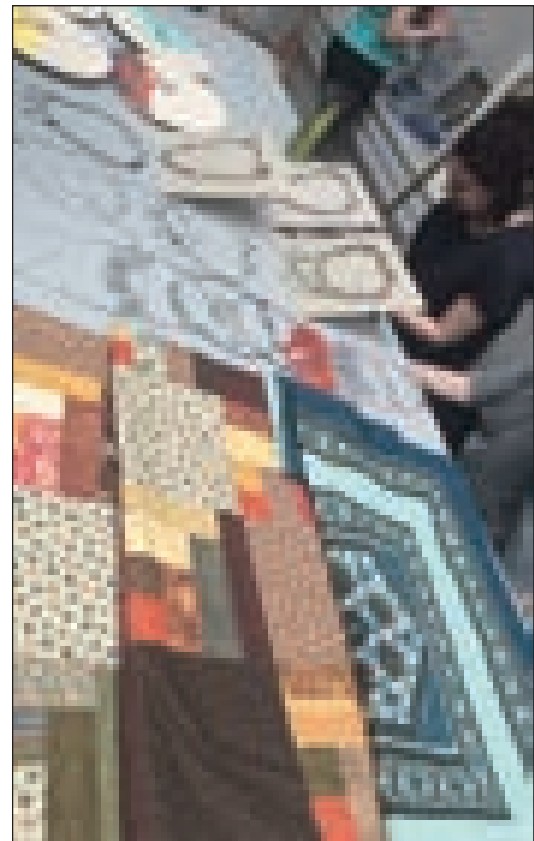
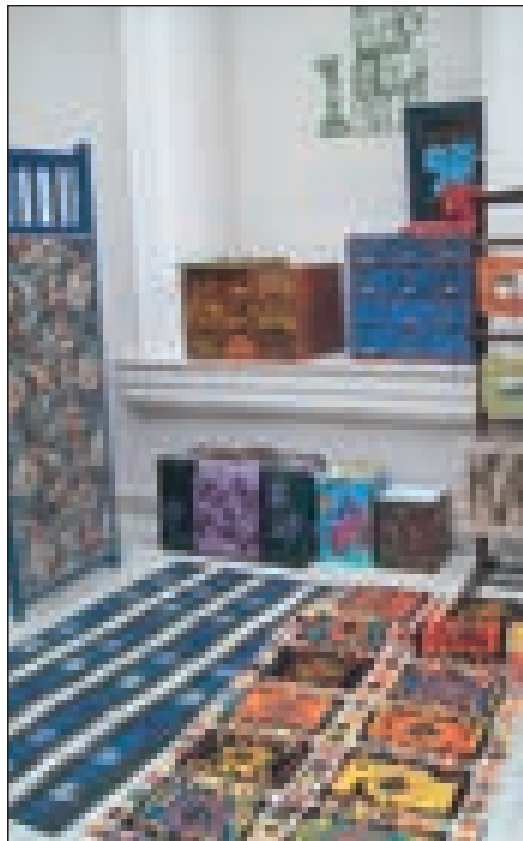
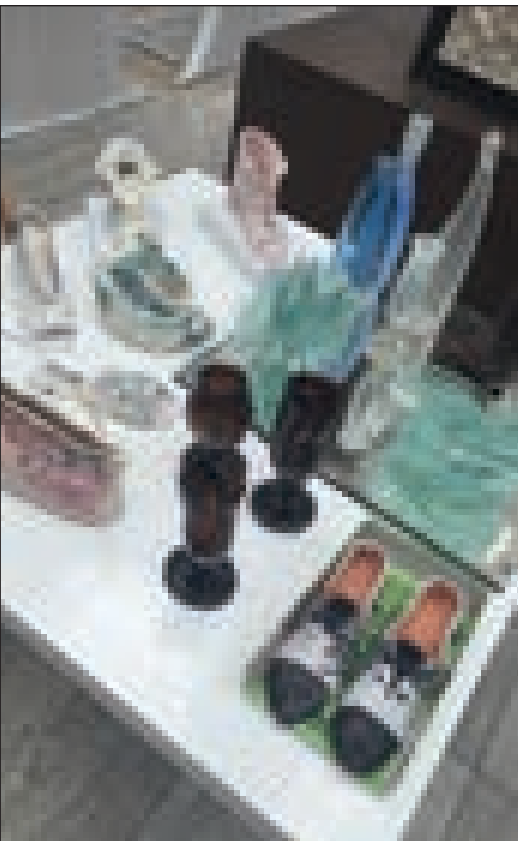

ინოვაცია არქიტექტურაში 2016



არქიტექტურული ფორუმისა (Architectural Forum) და საქართველოს ინოვაციებისა და ტექნოლოგიების სააგენტოს (GITA) ერთობლივი ორგანიზებით, 21-25 მაისს, ღონისძიება "ინოვაცია არქიტექტურაში 2016" გაიმართა.

აღნიშნული ტიპის ღონისძიება საქართველოში უკვე მეორედ ტარდება. ღონისძიების მიზანია არქიტექტურის თანამედროვე, ინოვაციური ტენდენციების პოპულარიზაცია და აღნიშნული მიმართულებით, ქართველი სპეციალისტების ცოდნისა და კონკურენტუნარიანობის გაზრდა. მნიშვნელოვანია ქართველი არქიტექტორების მიერ ინოვაციების დანერგვა არქიტექტურაში და შედეგად, პროცესების გაუმჯობესება.

დიდი ყურადღება დაეთმო არქიტექტურულ ვორქშოპს, რომლის ფარგლებშიც დარეგისტრირებულმა გუნდებმა მიიღეს კონკრეტულ თანხა ინსტალაციის შესაქმენლად. ქალაქ თბილისში არსებული პრობლემებიდან გამომდინარე, წლევანდელი ვორქშოპის თემა შეეხო

ურბანულ საკითხებს.

ვორქშოპის მონაწილეებს მიეცათ საშუალება ინსტალაციების შექმნის პროცესში გამოეყენებინათ საქართველოს ინოვაციებისა და ტექნოლოგიების სააგენტოს ხელშეწყობით შექმნილი სამრეწველო ინოვაციების ლაბორატორიაში განთავსებული უახლესი ტექნოლოგიები, როგორებიცაა: ლაზერული მჭრელი, პროგრამირებადი ჩარხები სხვადასხვა ტიპის ზედაპირების დასამუშავებლად, 3D პრინტერები, 3D სკანერები და სხვა. ამ დანადგარების მეშვეობით, მათ შეძლეს საკუთარი პროექტების მატერიალიზაცია.

ვორქშოპს ხელმძღვანელობდა არქიტექტურული კვლევითი ორგანიზაციის "Appareil" დაფუძნებელმა, ლონდონის არქიტექტურული ასოციაციის კურსდამთავრებული და კატალიონის არქიტექტორთა კოლეჯის სრულფლებიანი წევრი – Edouard Cabay. მისი პრაქტიკული საგანმანათლებლო მოღვაწეობა არქიტექტურული კვლევის სფეროში უკავ-

შირდება ისეთ ქალაქებს როგორცაა ტოკიო, ბრიუსელი, ბარსელონა და ლონდონი.

21 მაისს გაიმართა საჯარო დისკუსია, სადაც Edouard Cabay-მ და ქართველმა არქიტექტორებმა: ოთარ ნემსაძემ, ლენა კილაძემ, ნინო ლალიძემ, დავით ასანიძემ განიხილეს ურბანული სივრცეების მნიშვნელობა და საზოგადოების როლი.

პირველად საქართველოში ვიდეომასალის სახით მოხდა თბილისის მნიშვნელოვანი თანამედროვე არქიტექტურული ობიექტების ასახვა დრონით, რომელიც წარმოგვიდგინა ბევრისთვის კარგად ცნობილმა Robbie RG commercial.

ვორქშოპის ფარგლებში, მომდევნო დღეებში, ტექნობარკის ტერიტორიაზე მოეწყო არქიტექტურული ინსტალაციების გამოფენა.

პროექტის "ინოვაცია არქიტექტურაში 2016" ფარგლებში GemFest ის ორგანიზატორებმა საკუთარ რჩეულ გუნდს გადასცეს ფესტივალზე დასასწრები ბილეთები.

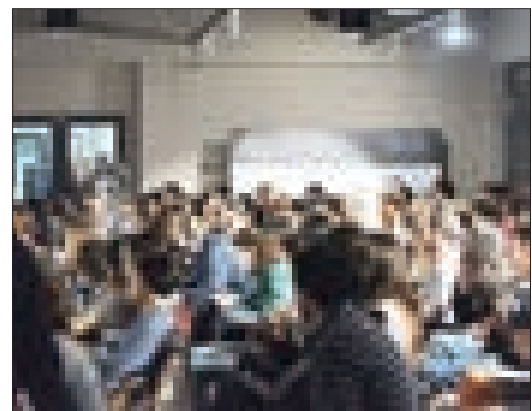

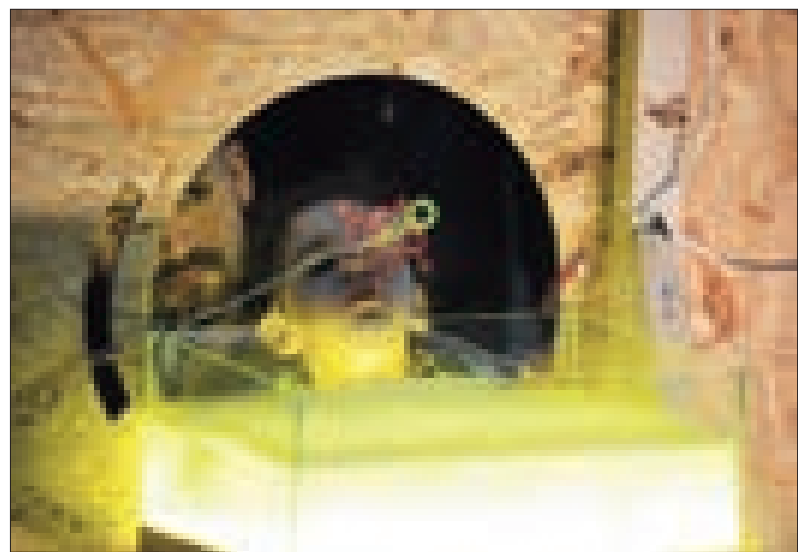
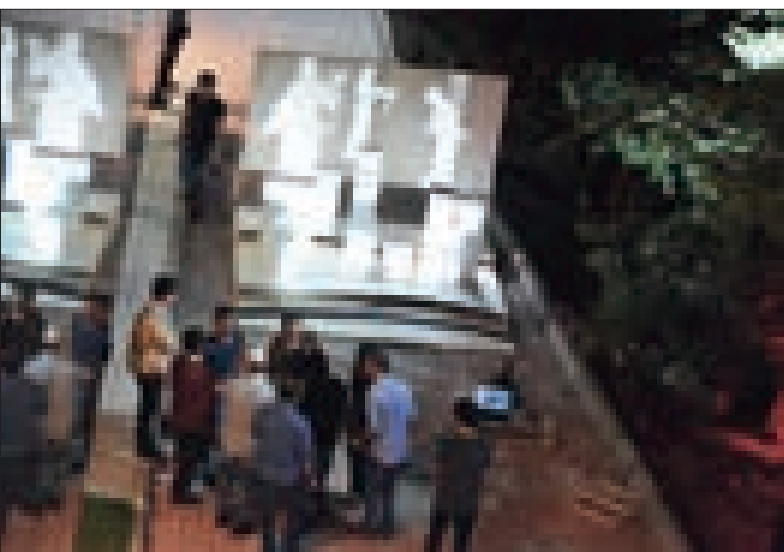
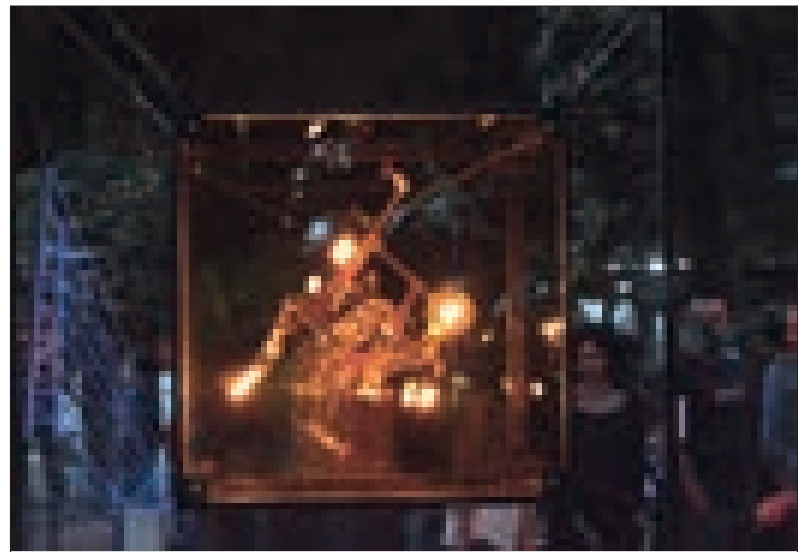



Innovation in Architecture 2016

"Innovation in Architecture 2016" organized by Architectural Forum (AF) and Georgia's Innovation and Technology Agency (GITA) will take place in Tbilisi during 21-25 of May.

With the great support of the Agency and Architectural Forum (AF), brand new project "Innovation in Architecture" was established in 2015.

The project has been completely new trend in the country. As there had been made couple of testing events in advance, interest from public and talent have been great, this lead the project to a complete success.

Architectural Forum was founded in 2012 by George Maisuradze and Co-founders, Elene Machaidze, Mariam Gvazava and Anna Gulisashvili.

The organizations presents the union of architects, which is aimed to involve adults in formation process of innovative ecosystem and raise architectural awareness in society.

It's the second time Tbilisi will host professional event in architectural field. The main goal of that activity is to popularize innovative ideas and trends towards architecture and at the same time to upgrade Georgian specialists knowledge and raise competitiveness among them. It's important to bring innovation in this field and to improve the processes including urban planning and design Georgia has been going through lots of years.

The projects is divided into several parts. Discussion, Presentations will be held on the very first day. Then the next three day will be fully

dedicated to installation building process while the last day will cover presentations, closing/award ceremony. Different groups filled with Architects, Designers and engineers will have a great chance to compete and dedicate themselves to art within several days. During that period of time they will have to create architectural objects (Installations) representing a concrete topic.

While constructing they will have an amazing opportunity to fully absorb all the capabilities technopark offers including: 3D printing, Laser cutting e.c.

This year, the workshop will be directed by Edouard Cabay.

Edouard Cabay is a registered architect at the Catalan College of Architects in Spain and is graduated from the Architectural Association School of Architecture in London. After gaining professional experience in London, Tokyo and Brussels, he founded Appareil in Barcelona in 2011, an office developing architectural and research projects both in Spain and abroad.

Numerous award winning architect will also attend the project.

For the First time Architecturally significant buildings were captured by Videographer/Filmmaker Robbie RG commercial. The full video will be presented on the opening day of the project – on 21st of May.

Everyone is free to attend the Discussion part of the event on 21st of May at Technopark.

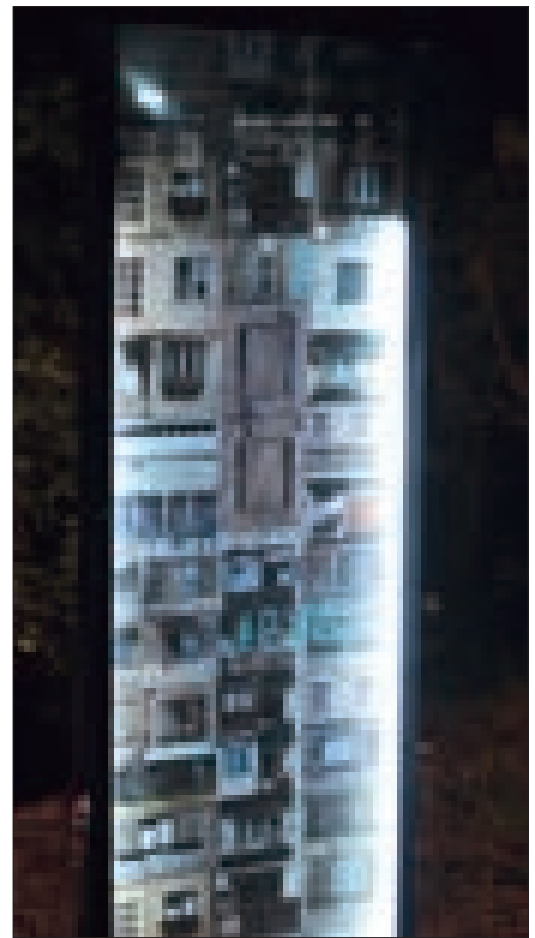

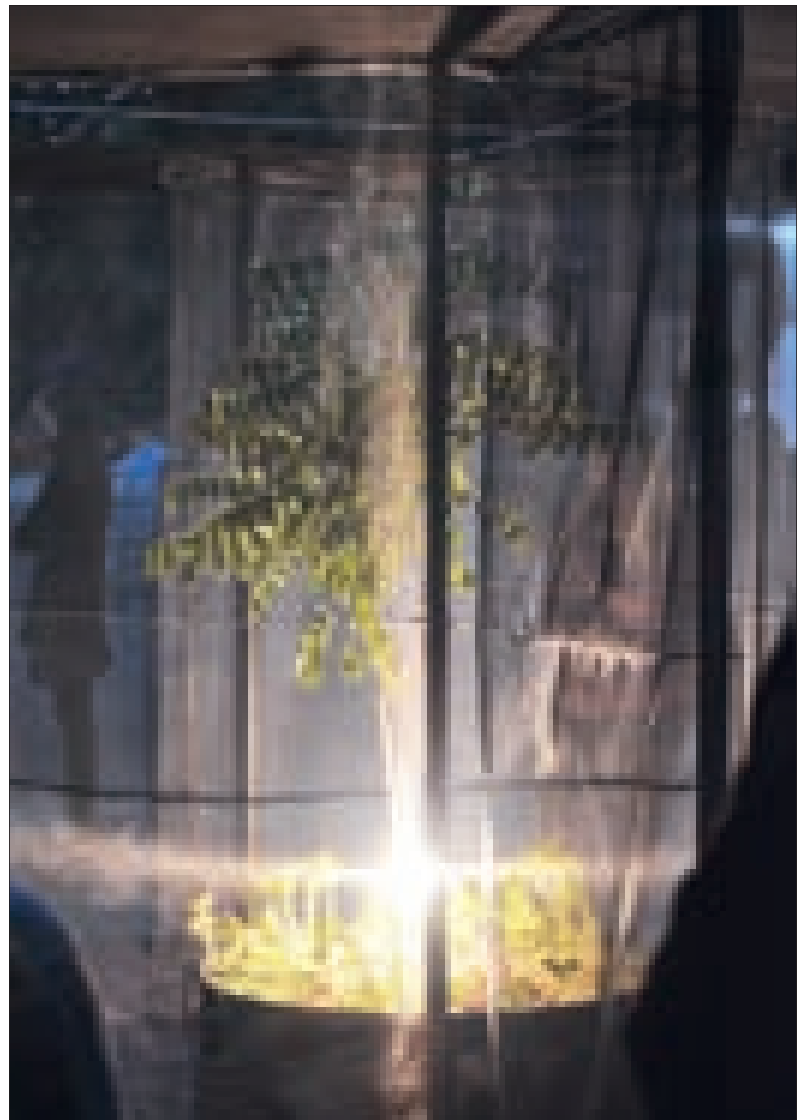
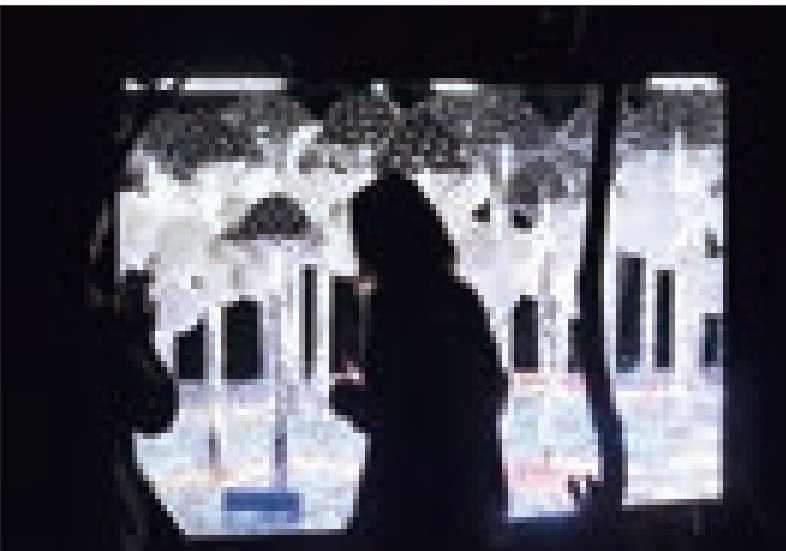
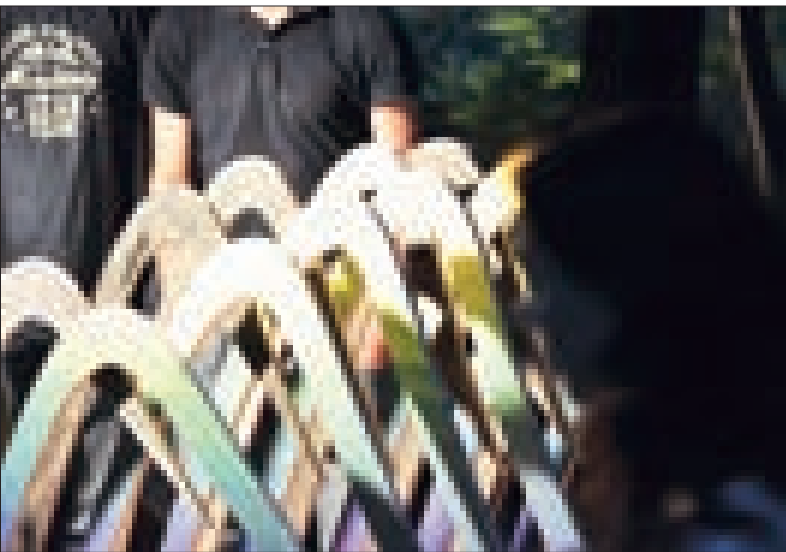



საერთაშორისო არტ სოფელი უწერა

2015 წლის 25 ივლისიდან 4 აგვისტოს ჩათვლით ონის რაიონში, სოფელ უწერაში, გახსობრივდდა პროექტი სახელწოდებით „საერთაშორისო არტ სოფელი უწერა 2015“. პროექტის მხარდამჭერია გერმანიის საერთაშორისო თანამშრომლობის საზოგადოების (GIZ) სამხრეთ კავკასიაში კერძო სექტორის განვითარების პროგრამა, რომელსაც გერმანიის სა-

ერთაშორისო თანამშრომლობის საზოგადოება (GIZ) გერმანიის ეკონომიკური თანამშრომლობისა და განვითარების ფედერალური სამინისტროს სახელით ახორციელებს.

პროექტის კურატორი და ორგანიზატორი იყო არქიტექტორი და მხატვარი ანა ლალიძე (კომპანია „არქიტექტურული ცენტრი“). ადგილობრივმა თემმა და ხელისუფლებამ

პროექტი „საერთაშორისო არტ სოფელი უწერა“ დამატებითი ღონისძიებების ორგანიზებით გაამდიდრეს, როგორც არის: რაჭული ნაკეთობების ბაზრობა (თექის ტექნოლოგიის, ხის ნაკეთობების სადემონსტრაციო გამოფენები და ა. შ.), ადგილობრივი მენარმეების, კულტურული მემკვიდრეობის, ტურისტული პროდუქტების გასაცნობი ტურები (ექსკურ-



სიები ახლადგაკვალულ ტურისტულ მარშრუტებზე). ამასთან ერთად, საქართველოს მენარმეობის განვითარების სააგენტომ ზემო რაჭაში ჩაიყვანა იაპონელების დელეგაცია, რომელიც უწერელ მენარმეებს შეხვდა. შეხვედრა ფოლკლორული კონცერტით დასრულდა, რომელიც უწერის მდგრადი ტურიზმისა და მენარმეობის განვითარების ცენტრში გაიმართა და მასში ონის კულტურული ცენტრის მომღერალთა გუნდი და მოცეკვავეები მონაწილეობდნენ. პროექტის, „საერთაშორისო არტ სოფელი უწერა“ ფარგლებში ძირითადი საქმიანობა იყო საოჯახო სასტუმროების ექსტერიერების პროფესიონალური მოხატვა. ახლადმოხატულმა ფასადებმა ტურისტებისთვის საოჯახო სასტუმროების მიმზიდველობა გაზარდა.

გარდა ამისა, პროექტის მიზანი და კონცეფცია ითვალისწინებდა მხატვრების, ასევე ადგილობრივი მენარმეებისა და ხელისუფლების ორგანოების დახმარებას, რომ მათ მომავალში დამოუკიდებლად შეძლონ მსგავსი ღონისძიებების გამართვა. პროექტის მთავარი მიზანი იყო ზემო რაჭაში ტურიზმისა და მენარმეობის განვითარების სტიმულირება. პროექტში „საერთაშორისო არტ სოფელი უწერა“ მონაწილეობის მისაღებად მოწვეული იქნენ ცნობილი პროფესიონალი მხატვრები სხვადასხვა ქვეყნიდან. ამგვარი პროექტი საქართველოსთვისაც სიახლეს წარმოადგენს.

ღონისძიების თითოეული დღის მთავარი ასპექტები და ძირითადი ელემენტები იყო: ზემო რაჭის ნაკეთობებისა და ადგილობრივი პროდუქციის ბაზრობა; თექის ტექნოლოგიისა და ხის ნაკეთობების სადემონსტრაციო გამოფენები (ერთერთი მონაწილე ონის სამხატვრო სკოლა); ხელოვნება ბუნებაში: ხელოვნების ნაწარმოებების შექმნა ბუნების წიაღში; ხელოვნება ობიექტებზე: უწერის საოჯახო სასტუმროების ფასადების მოხატვა; ავეჯის რესტავრაცია/მასტერკლასი საოჯახო სასტუმროებში; მასტერკლასი ფოტოხელოვნებასა და ფოტოკონკურსი „მდგრადი ტურიზმი - უწერა 2015“; კონფერენცია თემაზე „ქალთა მენარმეობის განვითარება სოფლად და მთიან რეგიონებში“ (რომელიც გაიმართა პროექტის „საერთაშორისო არტ სოფელი უწერა 2015“ პარალელურად).

მინდა ვისარგებლო შესაძლებლობით და მადლობა ვუთხრა GIZ-ს, მხატვრებს საქართველოდან და ბევრი სხვა ქვეყნიდან, ონის სამხატვრო სკოლას, საქართველოს ფოტოგრაფთა ასოციაციას უწერის საოჯახო სასტუმროების მფლობელებს.

პროექტის კურატორი და ორგანიზატორი ანა ლალიძე



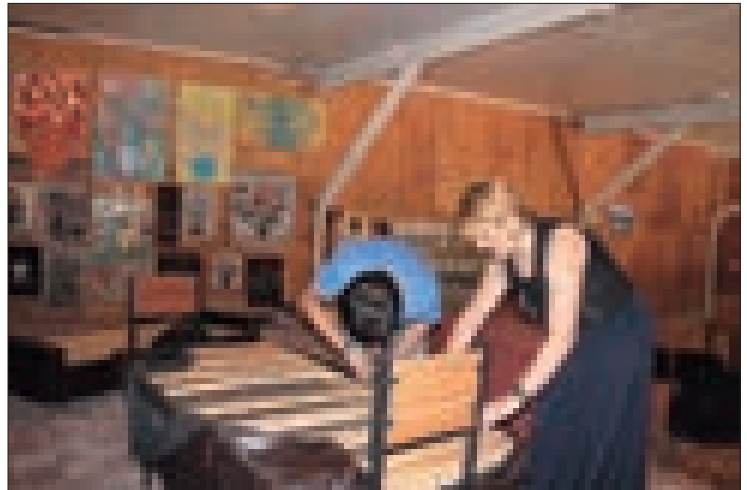
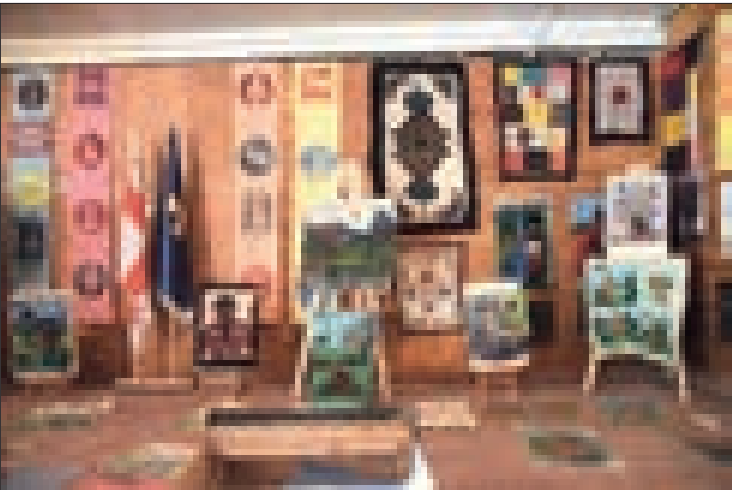

The International Arts Village Utsera 2015 Project

From July 25 through August 4, 2015 the project titled "International Art Village Utsera 2015" was held in the village of Utsera, Oni district. The project was supported by the Private Sector Development Programme South Caucasus implemented by Deutsche Gesellschaft für Internationale Zusammenarbeit (GIZ) on behalf of the German Federal Ministry for Economic Cooperation and Development.

The project was curated and organized by architect and artist Ana Lagidze ("Architecture Center" company). The local community and local government enriched the International Arts Village Utsera project by organizing complementary events, such as: Racha crafts market (showcases for felt technology, wood work, etc.), some guided tours to local entrepreneurs, local

cultural heritage, and local tourism products (hiking on newly developed trails). Besides, a delegation from Japan, who was guided through Upper Racha by Enterprise Georgia, met Utsera entrepreneurs. The meeting was followed by a folkloristic performance of the Oni Cultural Centre's choirs and dancers at the Utsera Center for Sustainable Tourism and Entrepreneurship Development.

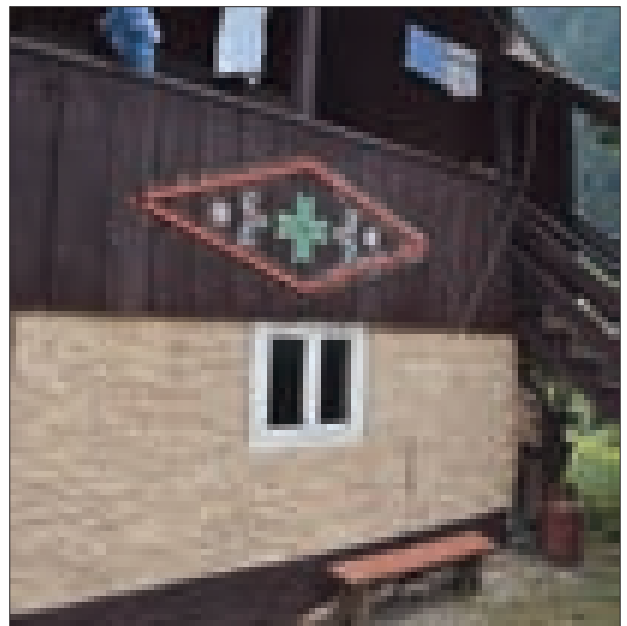



A key activity of the International Arts Village project was the professional artistic decoration of guest house exteriors. The newly painted facades increased the attractiveness of the guest houses for tourists.

Besides, the aim and perspective of the project was to support artists as well as local entrepreneurs and the local authorities in becoming self-sustainable in holding similar events in the future. The project's overarching objective was to provide impulses for tourism and entrepreneurship development in Upper Racha. Well-known,

professional artists from various countries were invited to take part in the "International Arts Village Utsera" project. The project itself is a novelty for Georgia.

The project by depicting major aspects of each day of the event. Key elements were: Art Outside: Creation of artwork in nature; Art On Site: Painting of artworks on Utsera's guest houses; Furniture restoration/master class at the guest houses; Photography master class; Side event: Photo contest "Sustainable Tourism Utsera 2015"; Side event: Upper Racha Crafts and Local Products

Market: Showcase for felt technology and wood work (one of the participants – Oni Art School). Side event: Conference on Women Entrepreneurship Development in Rural and Mountainous Areas.

I would like to take this opportunity to thank GIZ, Artists from Georgia and various other countries, the Oni Arts School, the Association of Photographers of Georgia, the guesthouse owners of Utsera.

ANA LAGIDZE ORGANIZER AND CURATOR OF PROJECT

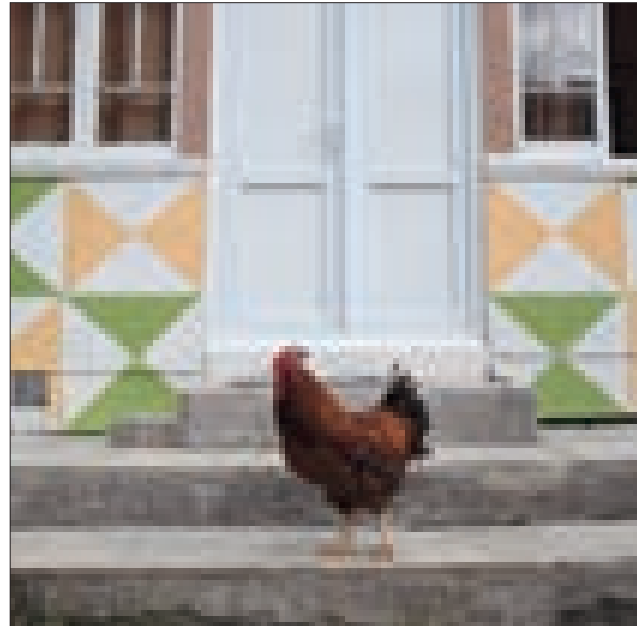

სხვადასხვა ქვეყნის - ჩეხეთი, საქართველო, უკრაინა და იაპონია - ოთხი არტისტის ერთობლივი გამოფენები

12.08.2015. "ქალთა ფერები" ჯგუფური გამოფენა / 12.08.2015. ალმატა, ყაზახეთი
01.09.2014. "Barvy ženy" ქალი მხატვრების საერთაშორისო გამოფენა. ქალაქი ოსტრავა. ჩეხეთი.
08.30.2014. საერთაშორისო გამოფენა "ქალთა ფერები " - Barvy ženy. პრაღა. ჩეხეთი.
მომდევნო ერთობლივი გამოფენა იგეგმება თურქეთში.

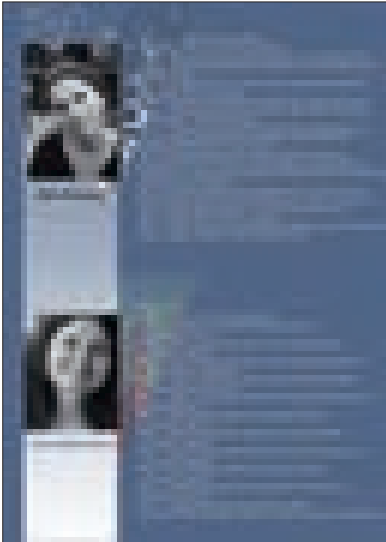

MARTINA TRCHOVA

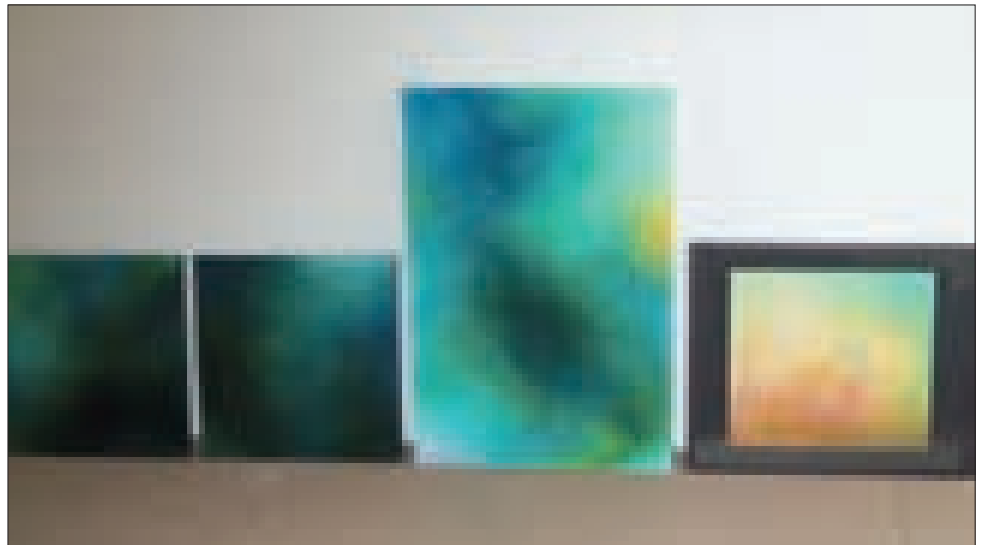
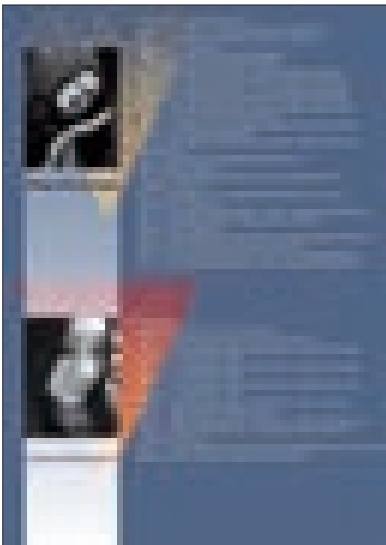

TAKAKO MORISHITA

Martina Trchova, Takako Morishita

The works of art of the Czech artist Martina Trchova is an amazing kaleidoscope of images of people and events. Diversity of themes of her works is extremely wide and comprises mainly works of linography. Paintings and linocuts by M. Trchova are expressive and intense; they instantly engage the viewer into a turmoil of life. The artist likes to experiment with toned paper for her

linographic prints. Every colour reflects certain mood of a landscape or a personality trait of a portrait model. The exhibition also presents Martina's art diaries – a set of numerous sketches which literary show "travel notes" vividly expressing essence of what she has seen.

Japanese artist Takako Morishita creates abstract paintings. For T. Morishita each painting is an image of

a moment, in which the author "sees" or "feels" the colour. All of her works represent emotions and feelings of the artist, indirectly expressed through a colour palette. Colour - vibration, colour - sound, colour - information. Works of Takako are appealing. To create them and to view them both the artist and the viewers need to be engaged into a certain state of meditation.

International Art Exhibitions of four artists from different countries - the Czech, Georgia, Ukraine and Japan

12.08.2015. Colours Of Women Group Exhibition/ 12.08.2015. Art Gallery - "White Royal" Almaty, Kazakhstan
01.09.2014. "Barvy ženy" The international exhibition female painters in the castle Hradec nad Moravici. Ostrava.Czech
30.08.2014.The international exhibition "Colours of Woman". Barvy ženy. Prague. Czech.
The next exhibition of four female artists planned in Turkey

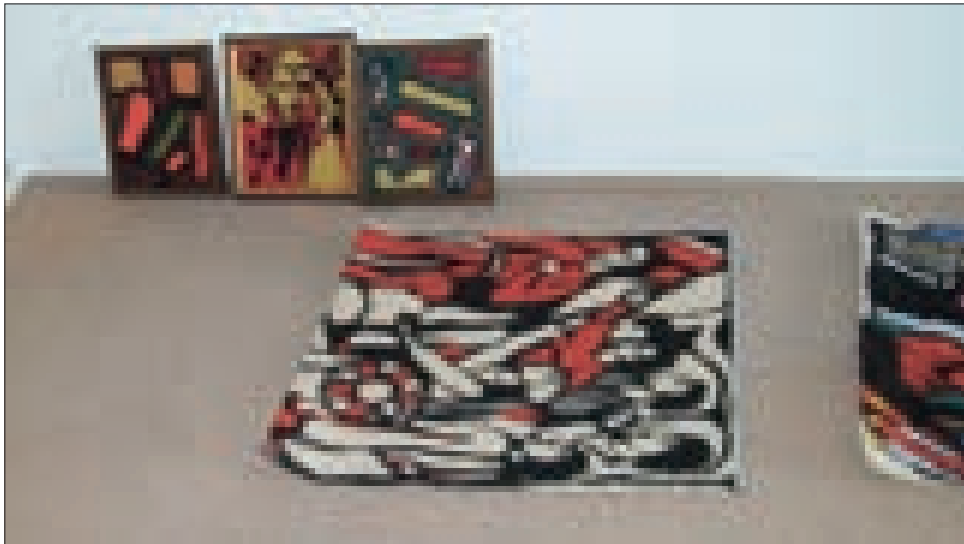

ANA LAGIDZE

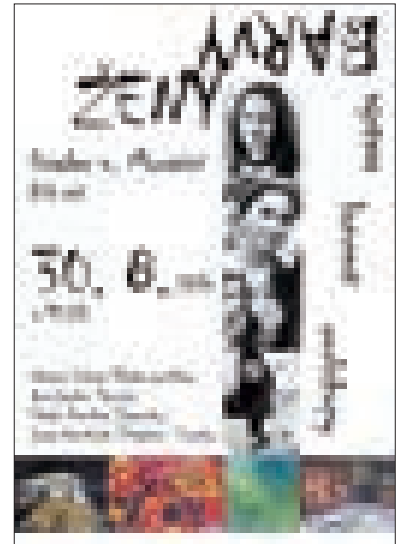

LESYA DEMCHENKO



Ana Lagidze, Lesya Demchenko

Georgian artist Ana Lagidze presents works made by using the felting and patchwork. Energy emanating from the works created by the hands of the artist is strongly reinforced by saturated colours of the wool. A. Lagidze certainly belongs to those young artists working with felt, whose works are distinguished by a pro-

nounced individual style.

Artistic technique of Lesya Demchenko is unique. Ukrainian artist creates spectacular works made of packing cardboard by cutting out details which are then acrylic paints. Creative technique makes works of L. Demchenko similar to miniature, they impress by abun-

dance of laboriously cut out details.

The works of four artists are unified by creative boldness, bright individuality and search for new creative solutions. Their works are full of freedom and faith in humanity and the world, where creative feminine desire strives for beauty.

განსახილველი
REMEMBER

სტუდიის მიერ შექმნილი არქიტექტურული პროექტი, რომელიც აერთიანებს თანამედროვე და ტრადიციულ მხარეებს. პროექტი მოიცავს რამდენიმე სართულს, რომლებიც განლაგებულია უნიკალურ გეგმით. მშენებლობის პროცესი დასრულებულია და შედეგად მიღებული შენობა-ნაგებობა არა მხოლოდ აკმაყოფილებს მოსახლეობის მოთხოვნებს, არამედ ხდება რეგიონის განვითარების ერთ-ერთი ძირითადი ფაქტორი.

Ketevan Kobakhidze ქეთევან კობახიძე

ქეთევან კობახიძე არქიტექტორია და მუშაობს კომპანიაში, რომელიც სპეციალიზირებულია არქიტექტურული პროექტების შექმნაზე. მისი მუშაობის მიზანია შექმნას უნიკალური და ფუნქციონალური შენობა-ნაგებობები, რომლებიც აკმაყოფილებს მოსახლეობის მოთხოვნებს. მისი მუშაობის შედეგად მიღებული პროექტები ხდება რეგიონის განვითარების ერთ-ერთი ძირითადი ფაქტორი.

ქეთევან კობახიძე არქიტექტორია და მუშაობს კომპანიაში, რომელიც სპეციალიზირებულია არქიტექტურული პროექტების შექმნაზე. მისი მუშაობის მიზანია შექმნას უნიკალური და ფუნქციონალური შენობა-ნაგებობები, რომლებიც აკმაყოფილებს მოსახლეობის მოთხოვნებს. მისი მუშაობის შედეგად მიღებული პროექტები ხდება რეგიონის განვითარების ერთ-ერთი ძირითადი ფაქტორი.

ქეთევან კობახიძე არქიტექტორია და მუშაობს კომპანიაში, რომელიც სპეციალიზირებულია არქიტექტურული პროექტების შექმნაზე. მისი მუშაობის მიზანია შექმნას უნიკალური და ფუნქციონალური შენობა-ნაგებობები, რომლებიც აკმაყოფილებს მოსახლეობის მოთხოვნებს. მისი მუშაობის შედეგად მიღებული პროექტები ხდება რეგიონის განვითარების ერთ-ერთი ძირითადი ფაქტორი.

ქეთევან კობახიძე არქიტექტორია და მუშაობს კომპანიაში, რომელიც სპეციალიზირებულია არქიტექტურული პროექტების შექმნაზე. მისი მუშაობის მიზანია შექმნას უნიკალური და ფუნქციონალური შენობა-ნაგებობები, რომლებიც აკმაყოფილებს მოსახლეობის მოთხოვნებს. მისი მუშაობის შედეგად მიღებული პროექტები ხდება რეგიონის განვითარების ერთ-ერთი ძირითადი ფაქტორი.

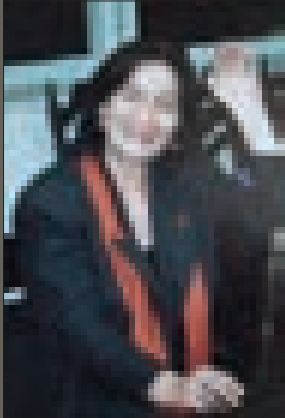

2016 წლის 21 მაისს
გარდაიცვალა
ქეთე კობახიძე.
შესანიშნავი პიროვნება,
პედაგოგი,
არქიტექტორი

სამშენებლო კომპანია „სტალი“
შენიშნული პროექტების რეალიზაცია

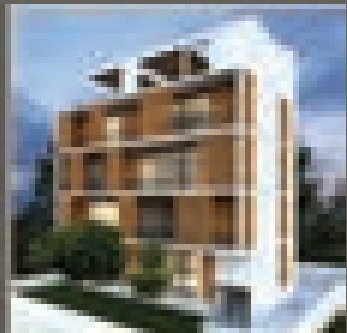
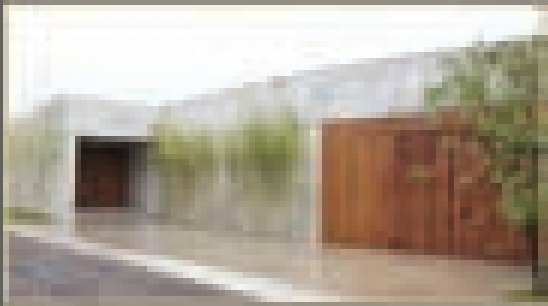

მრავალსართულიანი საცხოვრებელი სახლი

წლის სიზღვრის დაჭილდროება



WWW.GOLDENWAVE.GE



STYLE

საინფორმაციო კომპანია



ქ. თბილისი, 0186, ვაჟა-ფშაველას გამზ. №70ა

style_inbox@mail.ru

558 28-29-30